第一萬零九百九十號

# 叻報

有限公司

**Lat Pau Press, Ltd.**

No. 11, Cross Street, Singapore.

*Chinese Daily Newspaper.*

本館在哥劳實得力門牌十一號

(PRINTED AND PUBLISHED FOR THE PROPRIETORS BY YEAP KWEE HOON.)

德律風一千一百六十四號

粵東 也是公司

▲緊要傳單▼

光明眼水 有患此者 立刻見功

癬疥藥水 牙痛藥水 請速一試

代理處 石叻 成發棧 敬發棧 衛安公司

怡保 廣生隆 廣濟堂 吧城三昌 庇能會豐 吉隆坡 五洲藥房 馬六甲 安樂藥局 保安藥局 芙蓉 錦綸泰棧

中華民國七年十月二號 啟

◉欲置業者注意

茲有住宅連樹膠菓園坐近雪蘭莪路距城六英餘里每一方尺取價一角

有華美店舖數間坐在奧雲路定價七千元七千七百元及九千元距城二英里而與電車路接近

有經工部局核准圖式之地段近在克連路定價二千元

有地及樹膠十二段坐近多樂古輪路及如樓路定價一千元

▲出租▼

有可住眷之華美店舖坐在奧雲路距城二英里而與英國學校接近月租六十五元

合意者請移玉敝公司接洽可也

一九一九年七月念四日

實得力建造公司啟

The Straits Building Co.

11, MARKET STREET.

眼 科

34-1, HILL STREET SINGAPORE.

先生吽喃膦之子吽喃膦哩寓喜如實得力世皇家山腳門牌三十四號零一號余新加坡十有五年精究眼科眼醫書藥料今頗得其效矣若犯眼症之疾或恭痛或紅根或白翳至及目冥者皆能治愈不用刀割免防痛苦不過抹藥數天便能成功效包管眼明如常非余誇言自前治愈華人洋人及各色人等不可勝算就是治愈之人贈送証書及歡送彩聯者甚多亦蒙諸君映像自謝之誠敬也至及痔症之疾余亦最爲老手世上無雙亦不用刀割只用敷藥七天包醫全愈此係用藥之精亦乃先生醫法之能也倘若諸君有犯其症者不防移玉至敝局請問余必敬 包醫全愈今藥亦大減價格 贈送不取藥金爲先生修世之德也

凡七州府三州府及爪亞等一切之人有眼疾皆係此治愈也

民年二月廿二號 本局主人謹啟

中國南洋兄弟烟草公司

（敬）（告）（僑）（胞）（請）（用）（國）（貨）

中國 大喜 四喜 雙喜 飛馬 香煙

▷尼洵牛乳粉之廣告◁

啟者特字通知天下名譽中人應該稱謝尼洵之牛乳粉因爲此粉能補各人之腦部倘諸君詢問名譽中人則彼等自能知若使彼等之母當彼等幼稺之時將尼洵牛乳粉飼之彼等則長大爲一樣強健如于幼時經服尼洵牛乳粉之人也 諸君若欲使其子女堅固強健則必須飼以尼洵牛乳粉 此粉四州府各處均有發售 此粉係由女人標公司製造此佈

（尼洵牛乳粉食之身體可強健）

（尼洵及英凡羅瑞士凝結牛乳公司謹啟）

尼洵牛乳粉之特色

此粉爲嬰兒及小孩之最良食品 此粉質極清潔適合兒童咪覺用之日久自然體健睡穩性情活潑 此粉可使肉質骨強而不生逾量之脂肪令人過肥 此粉極爲安全盡由牛乳製成祇加暖水便可爲食而無生牛乳傳染各種危險于嬰孩之慮 此粉不獨爲嬰兒最良之食品即孩兒之患肚瀉霍亂及其他症者食之亦極有效東亞地方歐人之居此者往往感受瘴氣熱症即長成者用之亦常見效而屢有具書道謝焉

英一千九百十九年五月九號

## 論說

### ○光明之和平與黑暗和平之比較 （兵）

人類者好和平之動物也。。在昔東方之教曰和爲貴。。可知和平爲人類最高尚之理想與純潔之希望也。。何也。。不和則爭。。爭則殺伐怨欲之事起。。殺伐怨欲之事起。。而傷殘流血之事生。。人類雖不畏死。。然一陷戰爭。。雖最畏之死皆赴之而不辭焉。使有人焉。。其人和藹可親之人而無爭猙梟獍之意。。則一舉一動充諸清明之象矣。。使有國焉。其國皆以和平爲生命不好侵掠不逞野心。。則現其光輝之樂土矣。夫不侵掠則不見可欲也。。不逞野心則不見可攖也。。旣可欲而不欲焉。見可攖而不攖焉。。則非有高尚之理想與純潔之希望者不可。。故曰和平爲人類最高尚之理想與純潔之希望也。。今有侵掠之野心家。。欺寡小儒弱之民。。欲舉而吞之併之。。甚或箝繫其手足。。使其人民墜於奴隸之境。操生殺予奪之權。。自以爲人莫敢予攖矣。。然以正誼人道之眼光觀之 其希望則賤穢之希望而非純潔之希望也。其理想則卑下之理想而非高尚之理想也。然則其國爲何如之國耶。。其人民爲何如人民耶不問而可知矣。。

世界戰爭之血幕已終。。世界和平之新幕方開始。。吾儕好和平之小百姓。觀斯和平之福訊。當謳歌歡迎之不暇。。然不使有鉅晉于是者。。卽曰當爲光明之和平而勿爲黑暗之和平也。何也。。光明之和平。爲正誼人道平等所支配。。主張公理爲最高之權威。。不論國之强弱。人之多寡。。皆一視同仁。博愛爲心。。以大國扶助小國。。使之升高其位置而躋於平均之地位也。。黑暗之和平 內面爲武裝的 以欺侮之態度顛倒衆生。。一面曰主張公理。。一面則何以謀奪人國家之利權與領土也。。一面主張平等 一面則何以施壓制之政策使之體無完膚也。一面主張自由。。一面則務拘繫之使毫不能有伸展之餘地也。。今後世界之和平當以威爾遜總統國際和平之旨爲脊骨 實行而達到之。。使哀哀無告之國民。。皆托庇于和平之旗幟下。得安生息。。共慶太平之景象。。嗚呼。。上帝和平之使者已在天。。招展旗幟以號召曰。。人沾恩澤世界和平。 而野心之家有欲與之反背者。其不遭天譴也幾希 世界過去之歷史中幾多橫絶一世之雄國。。然不爲歷史之陳迹。。即爲地下之埋城。何也與和平之使命相背也。世有攻法德意志之黷武主義者。。可以返矣。。

## 譯電

### ○法總統赴比利時

伯魯色勒七月廿二日電。法總統波加雷氏及福熙將軍已到伯魯色勒（比利時京城）大受歡迎。。

### ○美國參議院之民主共和兩黨

華盛頓七月廿一日電。。美國參議院之民主黨與共和黨邇日。。關於此次和約。。爭辯頗劇。。而尤以山東問題爲甚。。

### ○華盛頓白黑居民之激鬥

同日電。。昨晚此間黑人攻擊白種婦人。。徵成種族鬥之暴動。以致擊死四人。。內有偵探兩名。。係爲黑婦槍斃。。傷者多人 後派馬隊海陸軍帮同巡警彈壓。。乃得了止。。當時各處居民。。多起種族之爭。。黑人手持槍械。。衝入白人聚居之區域內。亂槍轟擊。。傷者數人。。巷戰通宵 槍聲不絶。。現被捕者。。已有多人。。

### ○英國煤价太貴

巴黎七月廿一日電。。建築工程處長勞車氏。。在衆議院宣稱英國煤价太貴。。每噸現值一百五十五法郎。法國迫向英國購買。。其价甚廉云。。

### ○阿富汗派遣和議專使

心拉七月廿一日電 阿富汗王致函於印度總督。。謂已派遣和議專使十名。。約於廿四日可到英國界線。。而英國方面之代表。。定于明日往會阿富汗專使 此次當必有滿意之結果也。。

### ○德親王逃往瑞士

柏林七月廿一日電。。德之巴丁麥斯親王。。恐被送交協約國裁判。已逃往瑞士。。


### 退受聲明

啟者本坡安祥希門牌廿三號永同昌雪文生理號！己年十二月十八日全盤頂與李振平蘇其二人承受經營各無異議近由李振平蘇其二人辦理未曾慣熟志圖別業願將全盤生理核算明白至六月廿二日截止頂與李云法自己承受即日交盤照和找直清楚倘前日有與請貨數來往股東項和或担保揭借等事即一槪歸內前來理清逾期不候與受股人無涉特此登明免滋後論

己未年六月廿九日 退股人 李振平 蘇其 受股人李云法 全啟

招
本號專請名工代人修理各種脚車 摩多 及內外樹膠輪無論爛若破何均能修整完善且歷久耐用并發售
...E REPAIR Co
...sh Road,
...92E

### 華僑銀行有限公司招股宣言

二十世紀國家主義日以昌明國與國競莫不挾其經濟能力與之俱來此所謂銀行政策也吾國處此商戰之劇烈爰定計劃之方針於是京滬各省遂有新銀行之發現惟南洋爲殷家經濟力之所注非自謀設立殊爲不可求我華僑接踵繼武亦頗有數家雖其成績固大可觀銀行即發展經濟之具體於此可見矣且也星洲爲南洋商務發展有一日千里之勢則非少數之銀行所能供其需求同人竊觀世界之潮流正非經濟之戰爭今歲之春有華經織而發在事倡議贊同不數月間認股者已達五萬股以上與東各界認股之踴躍規模應而益大乃以二千萬元註册分作二十萬股每股百元先收半數總行設在新嘉坡並已購定地點其分行則分設於中國及南洋英荷各屬或外國重要商埠營業則分存放匯兌按揭凡銀行所應辦範圍莫不次第舉行初以爲華人倡辦之銀行定名挺用中華因屆同者多恐滋誤會爰以本銀行爲僑胞所辦期新名符其實莫如以華僑名義定其稱焉經舉自張經營止在伊始聚集衆力提挈端望熱誠素仰諸君子匡時有志愛國情殷感外界之逼刺趁良好之時機共襄盛舉俾與已購定股份諸君同擴業務附印招股簡章幸垂鑒焉

### 華僑銀行有限公司招股簡章

一 本銀行定名爲華僑銀行有限公司但用英文則稱 The Overseas Chinese Bank Ltd.

二 本銀行已在實得力英政府註册資本爲二千萬元

三 本銀行所營事業照註册章程辦理將來得於重要商埠隨時建設分行

四 本銀行現已購定總行地址在實得力吉寧門牌一一八五 一一八六 一一八六A 號一連六間爲總行地址但開辦處所暫租谷得里律門牌二號即渣打銀行斜對面一俟總行建築完竣即遷回總行辦事

五 本銀行股票爲二式凡認股者以中國人爲限股東負担責照有限公司例理但本銀行之籌辦董事不取花紅

六 本銀行發出之股票須由董事二人經理一人簽名並蓋有本銀行正式圖章爲實

七 本銀行擬設董事六名至二十名均由股東公舉被選人資格須占有本銀行股份一百股以上並由董事中推舉司理董事一名或不止一名另延用總司理由務及其他各部職員但總行規則由董事部議決交司理執行

八 本銀行帳目每年一總結俟結算後由英政府批准之核數西人核算明印送各股東省覽定期開股東大會一便稽查一切而昭大信但每年溢利除一切開銷外所有盈餘由董事部公決提出若干爲各部人員之酬勞若干撥入公積若干按股分派

九 本銀行董事或辦事職員不論個人或與關係之商店凡有與本銀行來往賬目照政府定例不得長支或揭借

十 本簡章係爲招集股份而暫其條詳細章程規則遵照一九一九年六月二十八號註册之章程辦理

林文曜 邱國瓦 林義順 殷雪村 陳延謙 洪文進 柯守智

### 臨時董事芳名註册

林文曜 邱國瓦 林義順 殷雪村 成 陳先發
黃奕寅 陳 黃兆珪 高 士 陳
取閱章程 臨時籌辦處 實得力門牌六十四六十五六十六陳祀安寫字樓

### 代收股銀處

新嘉坡 和豐銀行 華商銀行 四海通銀行
埠 和豐銀行

中華民國八年七月十一號

### 臨時籌辦處幹事職員

### 聯東保險有限公司廣告

啟者本公司爲南洋殷實華商大資本家組織經由三州府政府註册資備雄厚專受各種洋面火燭保險生意誠信相孚章程妥善專以利便商場保護意外損失爲宗旨

顧問員 殷君雪村 廖君正興 許君山寅 林君義順 邱君雁賓 王君純智

### 中國華城保險置業有限公司廣告

啟者本公司爲保護華僑商業財產起見……保險及置業……港……洲……像私船……外洋……與司理人或各埠代理人接洽可也

各埠代理人
林 香港南北行 伍于
伍學晃 香港永豐 余斌臣
馬應彪 香港先施公司 馬道亘
陳 香港元 伍于焜
伍學海 香港
總公司 伍于
總公司總司理 伍學晃
司理人 黃徵偉
總公司設在廣州長堤海珠對岸
香港 分局 六號司理人 余斌臣
石叻 分局 中街 十六號 司理人 寶門
旋 分局 大街 司理人 伍于顯 趙仕鈿
各埠代理
吉隆坡 代理 瑞吉公司
怡保 代理 廣合
...
民國八年四月三十號 中國華城保險置業有限公司啟

# 南洋

## ◎熱心教育

(勁國)萊裡江東。中華學校。自去年聘請教員沈燧庭先生以來。學生之進步甚速。此次暑假。該校總理王君賢華。協總理林君仕塔。暨各學董等到校參觀試驗。閱其成績之優美。心甚喜悅。即辦樣帽書包。及一切文具學作。以獎勵其學生。使有競爭之思想。俾將來學業之速成也。噫如該總理者。誠可謂熱心教育矣。故喜而誌之。

## ◎一封書一段柔情

先達甲必丹戲院。自去月尾。開演巫劇孟沙灣。中有某女伶。貌頗美麗。某甲愛之。欲致書求婚。惟甲不善文詞。某君聞之。欣然願爲捉刀。擬擬一書。錄之如下。亦一段佳話也。僕某某頓首。謹致書於孟沙灣某女伶。瑪來姑娘裙下。傲雜姑娘技藝超羣。歌喉清脆。明眸善睞。體態輕盈。楊柳之腰。金蓮之瘦。名聽南國。貌賽西施。如此風情。眞是發的。(巫語謂靚也)僕也蟲僧賦友。分履戲場。驟覩佳貌。驚爲天人。聞歌凝而魄蕩。觀秋水而心搖。自是醉倒羊儀。胸懷春恁。夜夜偷效。(巫語觀劇也 心心兀兀。(巫語記念也)夫僕之晚晚臨場。豈爲看戲哉。欲觀麗色耳。(舍君而外。卽歌悖善謔。如舊更那滑者。(巫語丑腳也)該班丑腳。故香歌譜。亦不能邀僕一盼也。乃君有時靚妝已竟。猶復珊珊來遲。而僕望眼幾穿。不禁懸懸不絕。迨夫劇已終場。卿即隨翩。留芳踪而渺影。晤嫡貌於何從。不得已。悵惘回來。悵悒何極。將欲自尋好夢。斷斷情絲。無奈孽障纏人。閤眼難寐。凡此痴情。總常憐惘。用是致書裙下。敬謹上陳。爲縈大發慈悲。救我殘命。倘蒙囘郎。(巫語恩惠也)許以婚姻。(巫語結婚也)則僕效忠閨房。報答有日也。臨書倚急。不盡欲言。卽候妝安。諸維垂察。

## 鳴謝捐款 (恕不稱呼)

廣祥發伍百元
養正學生二百元 廣茂林一百五十元
校友會
廣興昌一百五十元 德安號一百元 梅尚志一百元
成安公司一百元 廣昌榮一百元 廣祥泰一百元
司徒仕一百元 陳爾生一百元 寶亨富一百元
藥成林陸百元 源和公司五拾元 祥泰號五拾元
羅廼記五拾元 祥德號五拾元 廣昌號五拾元
晉榮號四十元 廣恒發三十元 泰榮號三十元
多南樓三十元 醉瓊林三十元 公益隆二十元
番堯利三十元 宴瓊樓三十元 容新映相三十元
萍園三十元 和珍樓二十元 宜香二十元
日恒二十元 富生棧二十元
以後捐者下期續登
民國八年七月廿五日 養正建校辦事處啟佈


LUBRICATING OILS.

ALL GRADES

AT

CHEAPEST PRICES

The Asiatic Petroleum Co., (S.S.) Ltd.

(Incorporated in England)

本公司現有售賣文米里革蘇機油出售取價甚廉

[illegible]佈

英一千九百一十九年二月一號

亞細亞火油有限公司謹啟



INTERNATIONAL BANKING CORPORATION.

(Incorporated in the U.S.A.)

萬國銀行廣告 美國註冊

本行實備資本金及盈餘款美金六百五十萬元伸叻銀一千一百六十萬元未派溢利由美金二百一十一萬八千元伸叻銀三百八十二萬元增至美金二百五十六萬三千元伸叻銀四百五十七萬八千元總行在紐約和路街五十五號并設支行在巴達維 孟末 架喇吉打 廣州 宿務 高濮 漢口 香港 神戶 倫敦 小呂宋 勿釐運 班拿 北京 布鑾辣 地仲光 舊金山 被多 芬地 萊加利士 散哥阿 哥地羅加 飲朝羅士 橫濱 明哥 上海 星架坡 酒水 天津 散多

本行與紐約國家銀行有密切聯絡故能兼理該行在下列各埠之支行事務

Bahia, Buenos Aires, Caracas, Cardenas, Cienfuegos, Genoa, Havana, Matanzas, Montevideo, Once (Buenos Aires), Rio de Janeiro, Rosario, Sagua la Grande, San Juan, P.R., Santiago, Chile, Santiago, Cuba, Santos, Sao Paulo, Valparaiso

本行辦理一切外埠匯兌銀業事務來往存款自五元至十萬元過息二釐算十二月期息四釐半算短期存貯利息面議 如貴客辦理出入口貨欲與美國殷實莊號來往者請詢本行便知 本坡分行在比盈士街五號 司理人勞氏謹啟

英一千九百十九年六月一號



ADAMSON GILFILLAN & Co., Ltd.

(INCORPORATED IN ENGLAND)

MARTELL'S 3 STARS BRANDY.

法國最上等三星萬蘭池酒

啟者本行督[illegible]上等之萬蘭[illegible]酒來叻發售此酒香味美極濃合於口[illegible]生上最爲有益卽使縱飲至醉亦不至亂性傷身是以泰西各國皆極盛行咸以此爲最美最善之飲料是以本行特辦此酒以應[illegible]今本坡各[illegible]沽賣取價公道 諸君購便能知其佳處有非筆墨所能形容者也特此告

英一千九百十九年二月一號

新嘉坡義利洋行謹啟



WILLIAM JACKS & Co.

威廉績斯公司

31 Raffle Place Singapore.

來佛巫里士三十一號

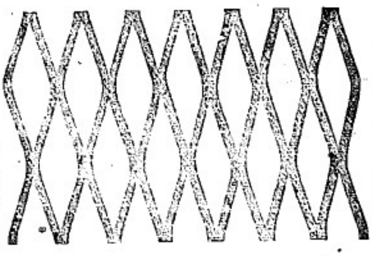

◈歐美與澳洲輸入商 英製鋼鐵器皿及油掃廳堂之用料 米西順公司之各種油漆 福伯公司之油料白鉛華等 各種利士公司之[illegible]瓦屋頂之舖[illegible]鋪地之花磚及放水管 鋼鐵器 士敏坭 鉛塊及鉛片鍍鐵 林伯帶及螺旋鐵鉛華片鐵釘及汽承[illegible]建築[illegible]所需之各種品料 車用載用之查佛鋼制棉碎扁帶包[illegible]件 錫鉛種樹榕鐵器凝乳[illegible]需之各種品件 麵粉 餅干 吉 魚 牛奶 牛脂及各種食品 刀類 靴鞋 香水 紙 文具[illegible]市場所需之各[illegible]器物 又爲錫及各種土產之輸出商 各貨定價克己諸希[illegible]公鑒

英一千九百一十九年七月一號

威廉績斯公司謹啟

## 宝光生油

食過家肥屋潤

十六頭足五斤庄價四十二元

八頭足十斤庄價四十一元

二頭明淨價銀四十元

本號採辦最好從化生油發行所裝十斤庄五斤庄均十足重數不同別家減輕斤兩但圖私利不顧買客暗受損失也諸君光顧請認寶光堂公記

## 本號並有新貨到

中國煙紙 靚長江紙 正玉扣紙

靚水仙茶 正六安茶 舊普洱茶

正馬耳茶 鵲墨茶枝 四川雲耳

大地魚干 罐頭荔枝 罐頭元眼

大紅瓜子 大克瓜子 新百合干

神香什貨 批發零沽 價甚相宜

星加坡馬交街門牌四十二號 電話二二三六

怡盛隆號廣告

民國八年二月八號

THE GREAT EASTERN LIFE ASSURANCE COMPANY, LIMITED

(INCORPORATED IN THE STRAITS SETTLEMENTS.)

## 大東方人壽保險有限公司廣告

世界之上無論戰爭抑或昇平又無論災殺抑或豐稔而本公司人壽保險之項每元仍可值足一百占之數倘此者累豈他項生理所能留其肩背乎大東方人壽保險有限公司總寫字樓設在新嘉坡羽因芝士打之孖屋（陸如佑君所建）而英京之寫字樓則設在倫敦伊施之爲猪街門牌三十二號本公司繳交倫敦泉署之存項計二萬磅所有各項事件均照英國保壽公司例則而行

本公司出保之法均爲安善本公司時有派項出貨與人本公司所給予經紀人之用人勞金甚爲豐厚諸君欲知其一切詳細情形者可至本公司向協理兼司理人下下芝花君查詢便悉特此佈告

大英一千九百一十九年二月一號

大東方人壽保險有限公司謹啓

凡氣痛之症最爲纏綿日久難斷根無良藥本主人有鑒於此特將歷驗良方配製爲丸出而行世以免患斯症者受諸苦也此丸崇治心胃氣痛兩骨疼痛食積寒滯肚痛等症服丸二十分鐘久耳痛立止永除後患其氣痛之第一聖藥也每樽銀二角半總代理處星架坡大馬路五十四號衛安公司

民國八年三月五號

## 女界丸 白濁丸

（分店實兩種）

此丸崇治婦女月事不調經期前後肚痛赤白帶淫稀閉不通血山崩漏胎動不安墮胎小產難產逆生胎衣不下產後虛弱頭暈眼花骨口不開等症服之功效如神誠女界獲身之至寶種子之金丹也

價目 大樽銀一元二角 小樽銀六角

一 止濁珍珠丸 崇治赤濁白濁小便刺痛一切各種淋濁諸症無論由花柳傳染或由醇酒厚味濕熱蘊蓄成症服之立刻見功連服三樽自然全愈 每樽價七角

二 止濁固眞丹 崇治虛濁久流不痛及一切夜夢遺洩夜尿頻數後及痛腎虛精損腰膝無力虛眼不明頭眩眼花等症無論新患久患即服此丸可保復原 每樽價銀七角

## 荷美孖田萬蘭地酒及威士杞酒

啓者我今叻地所最通行之頂上等品荷美孖田萬蘭地酒係由法國林與孖田公司所創設公司成立於一千七百二十四年及威士杞酒係由金山寄來

唯一採辦人和蘭士蝶列地吻冷公司

寫字樓設在新嘉坡亞厘門牌五十一號五十三號五十五號五十七號

下列之商店均有發售

振源興 牛車水大馬路 錦興 土庫街 新振成 俗實得力

振源 勿基 聯興 鷄羅街 陸南興 芝興街

發兄弟 島館街 鄭昌 梧槽街 天成 實得力

生源和 基士貨得力 永德和 俗寶街 瑞利 吉寧街

Sole Importers:

THE HOLLAND STRAIT TRADING CO., LTD.

INCORPORATED IN HOLLAND.

51, 53, 55, 57, The Arcade, Singapore.

一千九百一十八年七月一號

## 秘製種子丸

此丸崇治男女精氣受病凡先天不足後天失調及勞碌過度醉飽失宜察體勞形心思過度老人精力不足腳軟腰疼夜尿一切腎經種種病症各症速服此丸即能長精而添髓壯骨容顏多男延年益壽可操券而待也每樽價銀二元

## 鳳城氏良藥 調經月信丹

此丹經驗調元平肝消鬱清淨痰血功效最驚極有經驗凡一切經期前後肚痛月經不調或多或少或久不至或淡或痰或血山崩漏白帶經閉血枯或數月一潮或一月數至或滴滴不息或經痛經冷痰血內積腹脹氣塊四肢困倦骨蒸潮熱心翳胸滿久咳吐速傷胎小產婦生育過多等病無論新舊諸痰服此丹三月必能消除散血使血氣充足症無經期錯亂之患如處女乾瘀閉經中焦氣血不通服此丹血能通經活血產後瘀積不得散而作痛服此丹即能調和敗血無病服之能使身體壯健每樽一元完全誠女界調經活血之至寶也

## 柳□丸

此丸係由外洋運入品料配合全男女崇治一切花柳之症不拘白濁下疳毒梅瘡[illegible]

## 第一止痛白濁丸

夫濁之爲患[illegible]

[illegible]星架坡大馬路門牌五十四號 六月五號

總代理 [illegible]

## 眼之保護者

星洲酒店街波靈頓廿四號門牌光學專門眼科勞生不久要暫往別埠諸君有欲衛眼配鏡者請函訂也

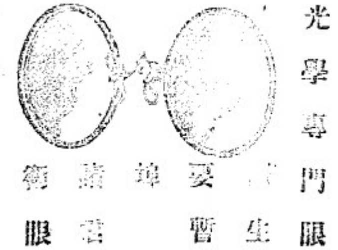

酒店街波靈頓廿四號勞生醫生啓

24 BURLINGTON Coleman Street

英一千九百一十九年一月九號

# 己未年七月初三日晚報[illegible]

◎滙票行情◎

| | | |
|---|---|---|
| 足金 | 每望葛 | 九十員 |
| 足銀 | 每安士 | 五十三個六式五 |
| 金磅 | 每個 | 十一員 |
| 印度盾 | 一百六十盾 | 一百三十六員兌 |
| 爪亞盾 | 一百三十五盾 | 一百三十六員兌 |
| 墨銀 | 每百銀 | 六十六員半 |

◎銀行兌出行情◎

| | | |
|---|---|---|
| 香港 | 每百員貼入 | 五十四元六二五 |
| 廈門 | 足秤每百元 叻銀每百元貼入 | 五十四元六二五 |
| 暹羅 | 每百叻值叻銀 | 六十五元八七五 |
| 安南 | 每百員貼入 | |
| 小呂宋 | 每百員值呂宋銀 | 一百零七元 |
| 加勝巴 | 每百元值 | 一百三十五盾 |
| 泗里末 | 每百員值 | 一百三十五盾 |
| 三巴壠 | 每百員值 | 一百三十五盾 |
| 望局 | 每百員值 | 一百二十三盾 |
| 加里吉打 | 每百員值 | 一百二十三盾 |
| 仰光 | 每百員值 | 一百二十三盾 |
| 上海 | 每百員值 | 四十一兩式五 |

銀行買入叻[illegible]三十天期票行情

| | | |
|---|---|---|
| 香港 | 每百員貼入 | |
| 廈門 | 每百員貼入 | |
| 暹羅 | 每百員值 | 六十四員八七五 |
| 安南 | 每百員值 | |
| 小呂宋 | 每百員值呂宋 | 一百十六員 |
| 加勝巴 | 每百員值 | 一百三十九盾半 |
| 泗里末 | 每百員值 | 一百三十九盾半 |
| 三巴壠 | 每百員值 | 一百三十九盾半 |
| 望局 | 每百員值 | 一百三十八盾 |
| 仰光 | 每百員值 | 一百三十八盾 |
| 加里吉打 | 每百員值 | 一百三十八盾 |
| 上海 | 每百員值 | |

◎本日貨價行情◎

本坡甘蜜二十一元半　羅島椒三十九元
沙勝越白椒六十五元　文鐘白椒六十八元
本坡頂上硬莪粉十三元半　又中等十三元四角
沙勝越好硬莪粉十三元半　又中等十三元四角
坰歐荳蔻花五十五元　暗杯那荳蔻花五十二元
荳蔻八十庄四十八元　又一百十一庄四十元
黑腦紫梗三十五元　威北四方甘蜜廿五元半
呼甘蜜廿三元　得冷他旁樺千二十二元半
山打根樺千二十二元半　峇厘樺千二十二元半
倫敦硬莪米廿一元半　沙勝越兒鹽冬十八元
各色米價四百五十二元
巴勝薰烟片二司令一個七五辨士
巴勝無烟片二司令二五辨士
鴨沽田二百七十五敦價一百三十一元

△各埠輪船入口▽

| | | | | |
|---|---|---|---|---|
| 噶礁呀利 | 輪船 | 由網咯 | 初四到 | 集寶得洋行 |
| 金和美 | 輪船 | 由峇眼 | 初四到 | 成茂號 |
| 吉運 | 輪船 | 由安順 | 初四到 | 寶得力洋行 |
| 福順生 | 輪船 | 由麻六甲 | 初四到 | 順局公司 |
| 加呷 | 輪船 | 由麻六甲 | 初四到 | 寶得力洋行 |
| 福美 | 輪船 | 由峇株巴轄 | 初四到 | 張順美 |
| 監嘌簡 | 輪船 | 由香港 | 初四到 | 棉示必洋行 |
| 寶龍俄 | 輪船 | 由[illegible]關 | 初四到 | 寶得力洋行 |
| 臨和 | 輪船 | 由安順 | 初四到 | 寶得力洋行 |
| 斯里巴丹那 | 輪船 | 由麻六甲 | 初四到 | 金泰安 |
| 英直勝宜利 | 輪船 | 英得宜利 | 初四到 | 和蘭公司 |
| 孟牛溫士 | 輪船 | 由棉蘭 | 初四到 | 和蘭公司 |
| 吉壠 | 輪船 | 由檳城 | 初五到 | 寶得力洋行 |
| 亞士壠 | 輪船 | 吉冷丹 | 初五到 | 寶得力洋行 |
| 勿呂哇 | 輪船 | 望加麗 | 初五到 | 和蘭公司 |
| 萬參順 | 輪船 | 峇[illegible]港口 | 初五到 | 廣記代理 |
| 慶生 | 輪船 | 麻六甲 | 初五到 | 捷豐號 |
| 豐益 | 輪船 | 豐盛港 | 初五到 | 和豐公司 |
| 海暘 | 輪船 | 由香港 | 初五到 | 莊和代理 |
| | 檳榔嶼 | | | |
| 豐和 | 輪船 | 丁加奴 | 初五到 | 瑞豐盛 |
| 新加灣 | 輪船 | 由坤甸 | 初五到 | 和蘭公司 |
| 勝年 | 輪船 | 由[illegible]丹 | 初五到 | 寶得力洋行 |
| 棉碼沙 | 輪船 | 由棉蘭 | 初五到 | 棉示必洋行 |
| 萬保嘛 | 輪船 | 井里汶 | 初六到 | 協榮茂 |
| 鹽砂勿 | 輪船 | 由暹羅 | 初六到 | 祥和號 |
| 福和 | 輪船 | 由安南 | 初六到 | 金福和 |
| 茂盛 | 輪船 | 豐盛港 | 初六到 | 瑞豐盛 |
| 勝慈寶勝越 | 輪船 | 寶勝越 | 初六到 | 順發號 |
| 錫調華和 | 輪船 | 加勝巴 | 初六到 | 麟盛公司 |
| 裡娘士 | 輪船 | 勿里洞 | 初六到 | 和蘭公司 |
| 麗順美 | 輪船 | 由峇非 | 初七到 | 和泰公司 |
| 白礦 | 輪船 | 由檳城 | 初七到 | 寶得力洋行 |

△輪船出口▽

七月初四日禮拜三輪船出口

| | | | | |
|---|---|---|---|---|
| 沙荅冷 | 輪船 | 上午九點 | 吉里汶 | 棉必示洋行 |
| 亞士棉亞 | 輪船 | 上午九點 | 往[illegible]咯 | 和蘭公司 |
| 巴沙 | 輪船 | 上午九點 | 浮羅峇拔 | 開行 |
| | 浮羅貳蘭 | | | |
| 頃盟 | 輪船 | 上午九點 | 往[illegible]咯 | 順局公司 |
| 醉浙 | 輪船 | 上午九點 | 浮羅巴宜 | 和豐公司 |
| 勒皮 | 輪船 | 午十二點 | 往二務 | 和蘭公司 |
| | 沙岩 | 占遊 | [illegible]及 | |
| 安化 | 輪船 | 午十二點 | 高淑務 | 開行 |
| | 水士 | 倫敦 | | |
| 萬興源 | 輪船 | 下午一點 | 往坤甸 | 同益公司 |
| 甘巴 | 輪船 | 下午一點 | 吉壠港口 | 寶得力洋行 |
| | 安叻 | | | |
| 福榮源 | 輪船 | 下午一點 | 往檳港 | 協榮號 |
| | 加勝巴 | 丸里孜 | 三寶龍 | |
| 豐華 | 輪船 | 下午二點 | 檳榔嶼 | 和豐公司 |
| | 仲光 | | | |
| 坤 | 輪船 | 下午二點 | 往三務 | 和蘭公司 |
| | 文島 | 巨港 | | |
| 萬茲興 | 輪船 | 下午二點 | 麻六甲 | 順局公司 |
| | 麻坡 | | | |
| 豐通 | 輪船 | 下午二點 | 往麻坡 | 和豐公司 |
| | 麻六甲 | | | |
| 怡安 | 輪船 | 下午三點 | 吉壠港口 | 寶得力洋行 |
| | 檳榔嶼 | | | |
| 斯施 | 輪船 | 下午三點 | 往棉蘭 | 棉示必洋行 |

**Little's Oriental Balm**

惡風濕骨痛並症後痓

李德立氏東方香樹膠所治之者


英一千九百十

七年三月六號


# The United Glass Bottle

# Manufacturers Ltd

# LONDON.

SOLE AGENTS—

THE UNION TRADING COMPANY.

ROBINSON ROAD, SINGAPORE.

英國製造玻璃罇廠聯合有限公司

本公司特造各款玻璃罇及特別汽水罇發行

大英一千九百一十九年二月一號

# 總代理處美隆洋行

## 福建

### △永春五鬼吟 續

兇惡如賊寇。其姓一福戀。生平陷害人。雖窮以發旬。黍與王猛仇。遂走本恐後。好在面前跪。有子侍左右。兼工助紂術。智寬不之究。究竟反覆人。焉能刮其垢。教子倫槍杖。恃劉爲袒佑。任財不歸還。以爲枝葉茂。聚衆十三鄉。鄉僻民少富。首犬萬餘元。搜括網不漏。翻轉者翻轉。遯走者遯走。每同委經理。說吾名巔和。其實兇險心。何時能革面。試看局私來。歡喜收入袖。無論許朱陶。奔走困夜發。帶隊威迫勒。挨門列戶燈。伊族一婦人。致死與之門。洋煙斷賜草。攜來當面斷。年底商開市。軍團店前後。此等害黍民。雪上霜加厚。富戶盡遇洋。間雖力能救。當時北兵叛。禍患由他擄。吾爲黍民哀。慘不若禽獸。有需閩統帶。厥罪不肯宥。夢身作塊屏。二嗣皆中毀。具祭物醮豎。兩妾育空帀。果遭漏源手。槍斃禍來驟。

后格某安聾。字名聾世雛。存心甚虎狼。才具却無多。廿審王猛養。末穗作凱歌。王趙一到來。組織幾如梭。縣城攻破陷。在黍作鬼魔。胡作商會長。王猛實私阿。胡作派餉員。忍心任攫羅。父子出三人。儼執大斧柯。太平大窃鄉。受盡許幾苛。帶隊逞威風。任縛無如何。四處哀怨聲。幼婦及老婆。尚有一桃夫。代偏稅關過。不料被其縛。亦列派餉科。傳情至此極。那管衆口訶。加一抽分厚。猶刖起風波。大獄三七分。小獄作私和。公私約各半。與論信不訛。剝削許多回。有迫死投河。委員多如毛。不只王雛哥。若就黍總論。處處皆坎坷。受苦將一年。如魚在熱鍋。或謂只派餉。猶不算甚麼。不知財命連。財枯命亦枯。試爲縷縷陳。受痛如剝膚。首犬與普通。坐買并店租。特別與借款。名目己多殊。公債復愛國。戶口嚴追呼。再追歸槍枝。稅契驅鄉愚。損失數百萬。黍民其何辜。況復甚於是。性命笑以蘇。桀黠皆入頭。日日與抽募。公正吞與及。即笑爲濫竽。婦女截途淫。紳士跣足驅。逞命斃以槍。拂意等囚徒。許多前小辮。突起不測災。許多爲索詐。無事亦加誣。許多空富名。傾家盡錙銖。許多遭酷禁。勢迫鬻妻孥。許多夜被搶。攫物一掃無。入街購貨物。不肯價不敷。入鄉住民扔。不皆婦與夫。任撤毡褥被。任拿猪雞鳧。可憐去職氐。七狀逼街衢。天窯及園墻。跳走不顧軀。無怪店盡閉。生意圖荒蕪。紛紛避出洋。無奈棄鼎鑊。爲僕安貧士。短嘆繼長吁。爲蜂販貧傭。得待等嚼駒。最慘隔僻鄉。安穩無斯須。日間伴出沒。夜間睡山區。不怕霜與雨。不怕虎與狐。冤死許多人。性命賤如蛄。自有永春來。未遇此慘誅。欲知禍源委。全仗眼中珠。作俑由王宋。肆惡在陳李。謀委鄭席珍。奔走似蠅趨。五鬼衆中鼠。不怕勢將孤。天將其悔禍。黍民引領俱。何時滅萎醜。與論自快愉。 完

### △廈門通訊

△調換防軍 浙軍援閩司令部潘師長。日前出示。嚴緝造謠運動軍隊不軌之徒。誠恐駐防戰綠各軍。或有發感情事。因是撤調廈港碧山嚴及狗婆嘴駐軍。前往同安港口馬巷處。換回該防軍到廈。以杜運動。經該軍官等。奉令於六月二十六七八等日。紛紛拔隊由水替派船運往駐罰完。

△軍隊領餉 本埠各營軍士之望餉。若大旱之望甘雨。無不莖形於色。日昨由省城運輸大宗餉銀到廈。一般軍士。無不喜出望外。是日司令部。先領發與董兵。至廿八號即發給與各營兵士。各兵士輾相告喜悅。以謂可滑還零星之宿賬云。

△同安靜如故 初二日有客自同安來者云。月前同安北浙兩軍。因對調防地。該處居民。以爲和議不成。戰事將起。一時風聲鶴唳。寢食不安。迫至近日。始知調動軍隊。係爲防守起見。並非有戰事發生。故現在城內外居民。甚爲安帖云。

△土匪之橫行無忌 有客自馬巷來廈者。道及該處土匪洪英。到官山陳鄉。強欲抽徵該鄉之龍眼樹捐。每株一平。須繳納小洋三角。該鄉不以爲然。極端反對。匪洪立即糾集匪黨數百。向前圍攻。該鄉見勢不佳。一時鳴鑼。召集族人抗拒。無奈匪勢甚銳。被其擄去老少三人云。

△派員檢查木箱 設置木箱。以減擾攘。此警政所宜創辦也。本埠自史督區長籌辦之後。已經年餘。而敗壞在所不免。各鋪久不題時購添。憤觀望者。意其可以脫免。故區署特派稽查隊長孫某。認眞檢查。以備臨時置令續置。昨經已遊令照辦矣。

△白晝截途搶劫 十五崎某氏 因其戚友弄璋。將屆彌月。昨特造蠟燭禮物一担。欲赴溪沙戚友家致賀。并囑婿負途到大悲閣。購買鮮花。不期途經土地公宮。突來匪徒二猛。將担中蠟帽二項。攫奪奔去。婿以隻身難敵。祇有連聲喊之哮長。蠟帽上銀器。可值十餘元。白晝攔搶橫行。可謂達於極點矣。

△果係暗查煙 西巷宮某甲。所設之煙館。生理頗佳。日昨忽有匪徒十餘伍。自稱暗查。欲向甲索項。甲知其詐。不之許。該匪立刻抽出扁鑽短槍示甲。強將煙槍煙灰。以及煙膏銀錢。一併取去。現甲正在令人偵察云。

### 新嘉坡南洋華僑中學校第四次收捐錄

盈豐貿號來銀二千大元 陳合隆公司來銀二千元
沈振明先生來銀二千元 沈坤江先生來銀二千元
新興貿號來銀二千元 林得桂先生來銀二千元
三來興 計六條共銀一萬二千元合一二三次統計已收十二萬二千元輸吝與學中外同欽棠黏報章用彰厥績
民國八年七月十六日 董事部財政處報告

啟者敝號自製衛元藥酒於今以垂□年餘矣採辦正地道藥材精工泡製久蒙海內推許遐邇馳名本堂商標上天官賜福爲記帽上頭標環明廈門賜福堂發兌字樣并本主人影像及各標等擬置君光顧務須詳細認明否則近有射利之徒詐僞百出魚目混珠貨僞負辦的害身體殊宜慎防茲特仿本堂商標上之名譽已號今爲發人發己計出以廣告聲明俾諸君知所注意焉此佈
民國七年戊午十一月廿五日 謹
叻坡發售處各大酒商
廈門賜福堂主人謹白

蓋寧爾醫士補身藥片
乃補身藥品中無價之寶
無論男女老幼皆可照服
全世界各處大藥房均有出售

# 英國羅士露醫生 先後天丸

一治老人氣血兩虧精神困倦筋骨疼痛手足麻木夜溺頻多頭眩眼花等症速宜服之不特疾去而身強精神百倍且得步履輕健出辦延年之福

一治縱情色慾陽萎不舉寒痢虛淋腎冷精薄面黃肌瘦四肢乏力夜夢遺精胃呆食減服之多日則精血飽充諸恙悉除自然強健長壽

一治先天不足戕伐過度咳血氣喘骨蒸潮熱自汗盜汗腳氣水腫下元虛冷肚瀉喉痛等症皆由腎水耗竭命門相火不足所致蓋命門在兩腎之中系於脊第十四節上通於心腦脈下貫精之路其先天無形之火非藉常藥餌可療惟此補腎聖品直入其窟宅而培養之使水火既濟陰陽相生起死回生之功也

一治婦女經水不調赤白帶下子宮寒冷或瘀結難服之調經止帶受孕尤易久服臨產平安容易無痛苦所生子女必能身壯無病乳水增添豐盈

一治小兒瘦弱多病不肯長成服之滋陰長極易長大培元固本智慧日生幼年根本受補到老康健

一治耳聾耳鳴竅息不聞無論新久老少其可服之復聰蓋耳與腎相通腎水下虧相火上炎必致耳鳴耳聾可聰逆失其道服此聖品一月則腎水足而耳竅開自然入心通矣

一治無論陰虛陽虛氣虛血虛皆藥無功虛不受補之人若肯久服可保身體常康精神煥發行動輕勇寒冬手足不冷暑夏身體不熱衛生者備而用之則不老長生之品何必舍此他求哉

（價目）

每樽銀八角

每打銀八元

民國八年二月五號

南洋

叻 庇能 太平 怡保 金保 [illegible]

# 尼渮及英瓦羅瑞士凝結牛乳公司廣告

啓者特字通知女人標之牛乳在於天下銷場最廣此乃環球第一著名因爲此標牛乳乃是最佳之品 英皇宮脊恒用此標牛乳及凡各名流亦均購用而一切正式之士皆用此乳以圖各人體質堅強此乳分爲兩種一乃凝結者此種各人皆使幼稚肥食雪糕及廚中各食品下列之圖乃是生牛乳之標頭此種牛乳一如甫由牛取身出貨祇將雜著除去以免服者生病此乃上品可飲之牛乳因爲此乳可以補人之身體而使之壯健此乳在于石叻與及四州府等處均有出售及時常新鮮 商君若未經服食者一試便知其佳處矣本公司寫字樓分設新嘉坡 檳城 吉隆坡 網咯等處此佈

此標乃童子所食及廚中所用之牛乳

此標係供啜飲之牛乳

尼渮及英瓦羅瑞士凝結牛乳公司謹啓

Milkmaid BRAND

各處均有出售

此朱古力 共有兩款 [illegible] 一角八占 七占

英京尼之施利及英瓦羅瑞士牛乳公司謹啓

寫字樓設在新嘉坡及各處

英一千九百一十九年二月一號

保登氏 麥芽牛乳 方長形罐 全球莫比

此乳兼用嬰兒必需之滋養料而製成能令嬰兒身強健實全球無比之品也有嬰兒者盍一試之各店均有寄售

千尼兒弟公司

CONNEL BROS. CO.

爲此乳銷售中國及南洋各埠之唯一代理商

飛鷹商標

英一千九百十九年十月

# 煖腎膏

此膏調經暖風去濕舒筋活絡骨痛發疫止痛止痛各
有特別功效與別不同專治男子腎虛及神經衰弱遺精
痛風濕骨痛半身不遂脚氣痛比痛並
損傷女子月經不調經期錯後腹痛子宮虛寒不能受孕
婦白帶等症將此膏依照做貼為腰部之
如患兒童之症能照法常貼可以浸潤調經之效也
男子腎虛半月一效三月見大效 女不受孕三月見效
手腳酸軟老症一日新症半日效 經期不調兩月見效
手腳麻木風濕脚痛越宿見效 月經不調兩月見效
半身不遂兩月見效 常痛肚痛一年全愈
腰骨痛半日見效 各頁肚痛半日見效
筋骨疲倦兩時見效 壯面不止痛半日見效
跌打腫痛越宿見效 盜汗淡汗七日見效

單料每帖壹元二角
雙料每帖二元弍角

# 保安堂

之保安神藥統治喉閉喉風喉癰喉蛾喉痺雙單乳蛾上顎
癰等症將此丹吹入喉內即時吐出痰涎自然消腫止痛止癰
危險疑症可保平安凡喉症之救命靈丹也用法將紙筒吹
散入喉內無點縮吹一次夜後各大瓶每樽銀七角

夫咽喉者爲六腑之通衢五臟之總門覺飲食聲音吐納之要道也其爲病即喉嚨痛痰涎壅塞咽門閉少頃則吐納不得聲音不出危在旦夕諺云走馬看咽喉言其害人之迅速也此丹爲喉症

# 粵東老手醫生 馳名眼科丸散

寶善堂眼科丸乃親歷驗之家傳秘方專治虛實眼熱風
火眼痛迎風流淚畏日羞明小兒疳積攻目老人多多目
勞二多淚或症延日久起翳起膜與及一切眼患按症存服
取效如神即患眼疾者內服此丸有膜則外點本堂珠寶退
膜散縣膜可以發光明眼散內外兼治立奏奇效

假目 眼科丸 每瓶[illegible]
光明眼散 每包[illegible]
退膜眼散 每包三角

# 強種固腎丸

腎爲人身之關鍵內腎之盛衰足占全體之強弱長中或先天虧衰或勞傷過度以致身體虛弱百病叢生
生知夜尿夢遺自汗盜汗眼花耳鳴腰痠腿軟腦弱小
便頻數等症皆由內腎不足之故若不及早除治之不
于弱精弱遲恐從及濕癱卒本堂主人得此家傳妙方故能
遂輩子女十餘常且年逾古稀尚壯且日行六七十里精神康
健飲食暢前尚未成友取用無不奏效特公諸世俾患肝腎
虛損水火兩虧者服之得培元固本之功而共慶廣嗣延年
之要藥也
民國八年二月一號

總發行 石叻 大馬路 衛安公司

# 朱中興 救時普濟水

此水之功効久矣馳名天下其治症之多確能
可稱萬應已用過者固知功用之大未用過者不可
不試之爲治六十二種痧症四時感冒頭暈身熱
時症瘟疫霍亂吐瀉絞腸抽筋肚痛不止風
火牙痛山嵐瘴氣水土不服新久發冷遍身困倦
精神不爽傷風咳嗽心胃氣痛中暑發熱酒醉嘔
吐舟車嘔浪有此病者一經服之數分鐘
立能見效此水之神奇天下所鮮有有病服之固能去
病即無病精神試之益加精神且能開胃消滯無論
初起是何症或是否痧症宜即服此水可保平安
伞如折瘸瘡跌傷毒物咬傷與乎一切無名腫毒即將
外搽取效尤爲快捷凡居家行旅無時無刻不
可不備之聖藥也男婦月兒孕婦均合採服詳細
治症用法做單載明

近查市上有射利奸商私辦偽貨假冒
朱中興救時普濟水低價發售其裝束
模樣俱用瓷板摹倣以魚目混珠按
救時普濟水係救急扶危之要藥性命
攸關彼輩胆敢以爲藥假冒希圖漁利
害世誤人誠非淺鮮本主人心存普濟
用特刊告揭明并聲明南洋一帶特托
石叻衛安公司一家爲總代理凡南洋
羣島各埠商號如欲就近發辦者須與
石叻大馬路衛安公司購買方是朱中興
救時普濟水正貨免爲別家之假冒偽
藥所悞也 朱中興主人謹誌
貴客光顧無拘多少一律歡迎大幫批
發價格尤爲克己此佈

本公司在石叻大馬路門牌五十四號

總代理 衛安公司

分局在庇能新街門牌六十五號
民國八年六月五號

此血丹著名之
補品無論男婦
老少四時常服
功能滋補全身
血脈筋絡強壯
精神紅潤面容
凡患面黃肌瘦
飲食減少或病
後失調陰虧虛
衰血虛等服之
無不立效
大罇二元七角
小罇一元七角
上海四馬路
五洲大藥房

# 清血解毒海波藥

上海四馬路五洲藥房

凡人得生生長荷溢者皆賴血液以滋養若血液中含有毒質必致營養力減少故有覺體質衰弱筋骨疲軟或酸痛之患甚現於外者或遍體瘡病潰爛成穴或瘰斑斑疹連綿不絕而爲害最烈者莫若花柳之毒乃由精管深入骨髓故其根蒂深治之尤難若不治愈近則禍及一身殘容缺體遠則累及子孫夭傷殘疾花柳之爲害若此可不懼哉

共本藥房再四研究查一千八百七十年英國化學博士司坎盤先生所發明海草中有一種專清血液毒質解淫毒之海草按照秘方製就海波藥一種性質和平功力安長久經試驗屢著奇效專治一切花柳毒症新舊梅毒、筋骨酸痛腰腿痛瀉鬱或穴或下疳橫痃魚口便毒以及各種險症如白濁金錢癬皮膚濕爛諸小瘡兼治婦女月經不調赤白帶下子宮內爛等症服之必能體除毒盡非但諸患消滅且從此血液清潔紅輪流轉而體力日加強健焉

服法

每飯前一點鐘用開水沖服每日三次或四次逐漸增服服時將瓶搖動更妙

總代理 石叻 大馬路會豐商店

民國八年六月二十號

# 安和堂梁建南精製頭痛膏

自製國貨 以塞漏卮 利人利己 兩有所裨
同胞試用 便知其効驗之神奇

本堂近以愛國潮流日益澎湃振興國貨以塞漏卮凡我同胞皆當奮發是以不憚艱難研加研究就我本行職業製成頭痛藥膏一種與市上銷行之舶來品無異而効驗更有過之歷驗 諸君試用稱譽弗衰出品雖微亦足爲挽回利權之一助茲以賬價發售無論整買零購一律歡迎 諸君賜顧請至本堂及下列代售各家採買便得 再本堂現正考求千金丹之製法嗣當製成不日即可出應同胞之用特此附告

代售處 余仁生 張裕和 萬春和 四海春 萬參隆 培元堂 保滋堂

民國八年七月十八號
牛車水丁加奴街安和堂梁建南謹啟 十



**MOONSHI DISPENSARY**
742 North Bridge Road.

## 文詩醫生廣告

(小坡大馬路七百四十二號)

男女老少無論得甚麼病請他到
**文詩藥房**
藥房在小坡大馬路七百四十二號
**日夜市**
各種藥料極平
特別泡製專理男科藥
英一千九百十九年三月廿四號



# 顯鵲牌經驗良藥

每瓶一元五

每打十六元

英京羅士露大醫生秘製強精補腎丸自出世以來久爲社會稱許同胞樂用其治症之靈效收之速藥經各國醫士保證誠療腎之良劑益腎之珍品也愚腎部各症者懇留意焉
一治心腎不交而有夜夢遺精與夫久覩則玉關不閉或天柱骨倒跪臥厥冷及痺膝而腎氣上衝服此丸則命門火壯腎水不寒自無斯弊
一治精冷精稀永不成孕固關內室子宮之虛冷尤關男子精血之虛深一服此丸齋於魚鱉(魚勞)之症精虛茸之緩腎不可不知
一治膀胱濕熱或濕或淋或熱或濇淋毒內蘊始則淋管刺痛繼則丹田脹悶奄奄欲斃倘再服花柳偷伐之品則腎臟之腐敗不堪矣亟宜服此丸永不沾此患
一治腰部酸疼腿膝軟弱偏發痛之軒昂之概步武必無穩健之容腎家受病宜乎有此顯唐巫宜服此丸以振之
一治脾胃氣弱飲食減或嘔嗎泄瀉或積滯不消徒以健脾開胃之藥闢之返無效惟服此丸則朝夕健啖脾胃和爆試益驗
一治婦女月不調或黃如米泔凝結或塊或色水不正或赤白帶下先期後期過多過少陰門虛冷一服此丸則諸症痊癒體正循充
一治老弱腎氣不納命門火衰夜多小便服此丸則滿盆幾覆精氣充固且可以老蚌生珠應驗無比
右列治症歷驗不爽至於服食之法每日三次每飯吞服三粒便有殊功不燥不烈峻補中仍具冲和之實誠妙品也

## 羅士露補肺聖藥瓶樣圖式

肺爲司氣之官上達氣管下通心肝爲一身命脈之要呼吸出入之至要萬不能稍有損害而肺性亦最嬌之嫩稍燥則見乾焦熱咳稍寒則痰停氣渴偶或感冒山嵐之際氣寒暑不正之邪氣即現症繁多痰喘咳嗽由此而起日久不治或爲老疾日夜不能停發於是氣不下行肺金日虛久且變爲癆相肺癆症失咳金面色青黃陰虛潮熱萬病叢生竟成名狀也蕩肺燥肺腰損損而生虫藥考精密確能名狀傷者服此藥立即復元未甞者服此藥永無傷損誠肺藥中最精最美者也願諸君留意焉
每瓶八角 每打八元

各埠經理
坝羅會豐商店 太平會豐商店 吧六甲安樂藥房 渦水三巴公司 坤甸南安棧
庇能中法藥房 吉隆五洲藥房 暹羅中法藥房 三孖冷五洲藥房 棉蘭中法藥房
金保會豐商店 芙蓉德隆公司 安順萬興藥房 烱水中華公司 芙蓉鴻綸藥

各埠商店 均有發售
南洋總代理 石叻 庇礁

# 會豐商店

正月初五日



# 朱有蘭茶莊生油[illegible]

本號生熟煙絲各種名茶自榨生油皆自設工廠督辦不惜工本務求精美故茶有辟瘴化痰之功茶具除煩提神之妙生油則既有滋養之益以上出品夙荷各僑胞所歡迎衛生家所推重者也更有真赤金絲入不變色各庄土布花邊新時綉鞋鏡屏殷枝綺繡無不齊備以供 諸君之求爰將各茶煙價略列如後

八兩一百四十包本號紅煙每箱沽七十元
四兩二百八十包本號紅煙沽七十元
六兩一百包本號紅煙每箱七十三元
二兩五百六十包本號紅煙每箱七十一元
二兩四百廿包有蘭蘭花生煙每箱兌時價
八兩一百四十包冠蘭紅煙每箱三十八元
二兩生切煙每箱沽六十八元
四兩生切煙每箱沽六十八元
二兩百六十包本號鶴靈銀針茶每箱十六元
二兩一百六包本號靈鶴包種茶每箱沽銀十一元
五兩二百包本號銀針古勞茶每箱二十八元
五斤庄廿四包本號馬耳茶每包一元九角
四兩百六十包本號舊滑還茶每箱十六元
八兩庄百六十包本號舊滑還茶每箱二十八元
一百斤散庄舊滑還茶每箱三十四元
一斤庄超等滑還舊茶每包六角八
二兩百七十包擧蘭鶴鷄包種茶八元
一百六十包有蘭正六安茶骨每箱十七元
一百四十包有蘭正六安茶骨每箱十六元
二頭器頭八頭七頭三金錢油每担照時價
有蘭各庄茶[illegible]
朱有蘭各庄[illegible]
麗福生各庄[illegible]
常有大街三寶壟碼水生油發行
電話第八百三十九
中華民國八年二月一號 啟

本堂創辦**名茶紅烟生油**各港華僑各埠 皆已歷**六十餘年** 久 實價貨眞 價實 士商嘉許 故行銷海外遐邇咸知今加辦中國毛巾綠並衫褸各款茶[illegible]土貨適合[illegible] 現新貨絡繹運到以便 愛**國諸君** 知所採購焉 請駕光顧

(紅煙 [illegible] 價)

朱廣蘭八兩一百四十包紅煙每箱沽銀七十一元 四兩二百八十包全價 本坡七十七元
朱廣蘭二兩五百六十包紅煙每箱沽銀七十二元 本坡七十八元
朱廣蘭四兩二百八十包生切煙每箱七十二元 二兩五百六十包全價 本坡七十八元
朱廣蘭一兩一千二百包生切煙每箱銀五十八元 本坡六十三元
朱廣蘭二兩四百二十包蘭花生煙每箱四十五元 本坡五十元
和生八兩一百四十包紅煙每箱沽銀四十二元 本坡四十八元
和生二兩五百六十包紅煙每箱沽銀四十三元 本坡四十九元
◎茲將各款名茶分列于後
朱廣蘭二兩一百六十四包蘭鶴包種茶每箱十一元
貴香號二兩一百七十包包種茶每箱沽銀八元
寶貴號二兩庄八十三包包種茶每箱沽銀三元五角
朱廣蘭五斤庄馬耳茶每包一元八角
朱廣蘭八兩庄二百包舊滑還茶每箱銀三十八元
朱廣蘭一百庄舊滑還茶每箱五十五元
朱廣蘭四兩庄百六十包滑還茶每箱銀十八元
朱廣蘭一百四十庄六安茶骨每箱沽十五元 一百六十庄全價
朱廣蘭月記生油每百觔 照時價
另有仲光各款烟枝中國雪白煙紙如蒙 賜顧取價從廉
星架坡中街門牌卅號**朱廣蘭啟**
己未年元月初五日

# 要聞

## ○巴黎和議決定魯案紀實　續

自是消息益緊。四月二十二日。口法英三國會議。招致中國代表出席。口國首相某氏。一再發說。口國與口口協商之拘束力。實欲迫吾國承認口口之勝利。我國代表。旣侃侃陳辭。美國總統。又不置可否。相持不下。乃决以比較中口條約中德條約。何者有利於中國爲題目。交三國專門委員核議。二十三日。中國各代表。分頭向口法英三國專門委員運動。中國亦知所袒目的。不能完全達到。乃以調解辦法商之美國委員維廉氏。彼完全贊成。至口法方面。均頗袒口。且謂委員所奉委任。祇在比較兩條約之利害輕重。不能超出範圍。有所表示。一再相商。口委員僅允於某氏等特別諮詢意見時。可述其意見。爲中國帮忙。法委員則完全拒絕。二十四日。三委員會議。法委員提議。本會議僅以審核條約之適用爲限。美國委員提稱。彼願於委員會報告書之外。另具意見書。陳諸本國之首領。（即威總統）是日會議。係在午前十一時半。會議結果。以中德條約無駐兵設警之文。較中口條約爲有利。覺或適用中德條約。令口口承繼德國權利。於午後五時。遞送報告書於三國會議。是日午後四時。中國代表亦致一說帖於三國會議。說明中國所擬讓步辦法如下。一　德國將膠州灣等權利。移讓於五強。以便五強還付中國。二　膠州灣現爲口口占領。應限口口於一年後。按照中口條約。還付中國。（三）中國賠償口口青島戰爭之軍費。其額由四國會議定之。（四　中國開放青島。並可應協約國之希望。個闢外人之居留地。以上四條。即先與英口專門委員接洽者。故英美委員於呈遞報告書時。多附簡畧。陳明威總統主張中德中口兩約。均不應適用。而另遞上述辦法。以資調停。口法委員。因美委員則有意見書。亦允中國代表之請。各向其首領。另呈意見書。顧其時口口代表。亦奔走甚力。卒以犧牲人種平等問題。爲買歡口美之具。四月廿八日午前十一時　三國會議開會。口口代表出席。已將膠州灣交付口口之事。完全决定。與國亦未便反對。惟要求口口聲明得膠州灣後之辦法而已。然其時外證尚未之知也。是日午後之時。適有大會。余到會旁聽。見口口代表等態度安閑。牧野男爵。讀人種平等案之宣言書。完全拋棄共熱烈之請求　余遂知此中必有原因。二十九日午前。三國會議。又開會。招口口代表出席。美國請以書面聲明將來還付膠州灣於中國。口口代表不允。僅允以口頭聲明。是日午後。三國會議開會。另議他案。口口代表未受通知書。仍往會所。三十日午前十一時。三國會議。口代表列席。至十二時半方散。這無何等變遷之保證。而案卒决定。口口人員大占勝利矣。是日午後七時。我國聞知是事。比以公緘要求三國會議。說明情形。五月一日午前。口國外務大臣口口氏。遂受三國會議之委託。召中國代表前往。面告會議結果。以政治權歸中國。經濟權付口口云云。備其詳情。彼亦不知。中國代表回旅館後。一面正式緘致口口氏。詰其商三國會議。詢明會議詳情。開示關於膠州灣之對德和約條文。一面照會三國會議。聲明抗議。二日。發布宣言書。送致歐美各報。該書要點。巴錄前報。茲不再述。其提出之抗議書。亦與宣言書大致相仿。亦不更贅。口口氏自得我國公緘後。迭經催問。久久不復。直至九日始來一信。僅將和約中關於膠州灣之條文。鈔送而已。實則該約七日已交付德國代表。八日巴黎各報。均經載出。何勞口代表之鈔示。要足見口口在三國會議。並無何等交還膠州灣於中國之保證也。　完



## 新嘉坡南洋華僑中學校　第五次收捐錄

吳祥和寶號來銀三千元
薛永元寶號來銀二千五百元
邱揚陣先生來銀四千元
南豐泰寶號來銀一千元
計四條共銀一萬零五百元合上四次經收十三萬元二千五百元次第寄入銀行前日由總理陳置頓地一區在本校接連之處價銀一千元交由施申律師立券簽號合亟報知且爲諸春長祝無量福
民國八年七月廿五日　董事部街收處報告　乙

## 華僑銀行有限公司廣告

本銀行自組織以來蒙承各界欣迎踴躍認股惟投稍認股僅限於籌辦處殊欠便利茲爲普及起見特推廣招股處如左
美芝律門牌六十四號振事興行成振源君
新巴殺奉教街門牌三十四號振源隆行余來吉君
絲絲街門牌七十號吉美公司洪文淦君
源順街門牌七號源成興公司鄔古悅君
中街門牌二十號匯通公司陳子麥君
諸君如要索取章程認購股份請就各處接洽可也
中華民國八年七月廿五日

## 本坡　日恆紅煙廣告

正日恆八兩一百四庄金鹿嘜　每箱價銀七十三元
日恆二兩五百六庄金鹿嘜　每箱價銀七十三元
日恆一兩五百六庄金鹿嘜　每箱價銀三十六元
日興四兩二百八庄金鹿嘜　每箱價銀五十二元
日興二兩五百六庄金鹿嘜　每箱價銀五十二元
寄往別埠由丹容巴吉交貨價列
正日恆八兩一百四庄金鹿嘜　每箱價銀六十七元
日恆二兩五百六庄金鹿嘜　每箱價銀六十七元
日恆一兩五百六庄金鹿嘜　每箱價銀三十三元
日興八兩一百四庄金鹿嘜　每箱價銀四十六元
日興二兩五百六庄金鹿嘜　每箱價銀四十六元
民國八年陰歷元月初五日
新嘉坡玻璃石龍邊街門牌十二號日恆啟

## 廣（大）恆（減）紅（價）生

即日起計在本埠沽出價列
廣恆 大包壹百四十庄紅烟每箱沽價　八十六元
另恆細包五百六十庄紅烟每箱八十八元
日滄 大包壹百四十庄紅烟每箱沽價　五十三元
細包五百六十庄紅烟每箱五十五元
廣祥生 大包壹百四十庄紅烟每箱沽價　四拾八元
▲寄往別埠在丹容巴吉價　價列
廣恆 大包 紅烟每箱沽八十元
廣和 紅烟每箱八十二元
恆棧 大包 紅烟每箱沽四十七元
恆錢 紅烟每箱四十九元
廣祥生 紅烟每箱四十二元
本號電話九五號
戊午年九月廿八日
星嘉坡廣恆號謹啟
[illegible]
一在巴督廣生棧發行
[illegible]

## 商標廣告

注意　注意
[illegible]

## 〈頂上巴卑勞花露水香粉〉

巴卑勞花露水　物均已馳名天下皆知銷流甚廣
如以此水加入盆洗面及調水粉搽抹香味極佳
且通氣八個[illegible]香不散如以此水加入浴盆洗滌
身體[illegible]　則更無患染有疥癩之疾發生又
以[illegible]　及獲碍等物其氣味直與頂上之
花[illegible]性清涼香於解酒如過醉後或勞
倦之[illegible]少加入滾水之內用以搽面最
爲[illegible]香花製造甚有益於衛生
用之[illegible]乃最妙之花露水也又有巴卑
勞香粉一種可以用之搽面及抹於身上不但顏色
潤[illegible]味兼香且能療治瘡癤皮膚最爲神效
巴卑勞花露水及巴卑勞香粉二種叻地沽賣者
[illegible]特將其最櫃舖號各家畧登如左
[illegible]　大光公司　[illegible]　[illegible]
[illegible]　民興藥房　[illegible]
[illegible]水及妝飾品之店多有發售　諸君採
購[illegible]以上各家商可也特此佈告
花露水每樽六角　香粉每樽五角　[illegible]
一千九百十八年六月八號　[illegible]

## 本坡二

### ◉馬屍復現

粵婦某氏。年約四十許。寓于豆腐街某屋。前日因往十字路探親。比返。行至玷弗律。突有華人某甲。行近與語。出其迷騙伎倆。以草紙一束。僞作紙幣。騙去某氏之銀十一元。迨氏返到家中。仍然罔覺。反異常欣忭。對同寓言。謂伊在路上有人給以紙幣千元。則行將買屋購業。旋返故里。同寓之人。索來一看。則所謂紙幣千元者。乃草紙一束。斥爲被騙。某氏至是不禁失聲痛哭云。夫此等行騙伎倆。年前已屢見叠出。後乃寂然。不料今又復見。寄語女界僑胞。尚其愼爲提防可也。

### ◉騙案待訊

閩人林芝。前日被同籍人戴明郎。騙去現銀二百一十元。乃經報案請緝。嗣由九號及五十五號兩暗差。將戴執獲送案。今午府堂待訊。

### ◉蔴包何來

閩人蔡榕佐。昨日手攜蔴包十個。行經豆腐街。五十六號暗差見其形迹可疑。詢以此物何來。支吾以對。即拘之以物非其主送案。今午府堂待訊。

### ◉竊案獲匪

探聞有某土庫。因日前失去白糖。約值千元有奇。經赴捕房報告請緝。昨由暗牌總差帶差至與珠山路門牌七十七號。適有閩人在此聚賭。即拘獲十九人以去。認出四人。係與盜竊白糖之案有關。送案候訊。餘俱釋放云。

### ◉竊車逃案

粵人某甲。昨日下午二點半鐘。拖一擸去車牌之手車一輛。行經烏節律。被六百六十號暗差將其拘返捕房。適遇失車之人到捕房報告請緝。認出此車爲彼之物。旋將甲送案候訊。

### ◉退股聲明

啟者新嘉坡馬車街門牌十一號南豐隆出水生理原係合吉開創計明陳順隆即德記號得實股伍份郭其榮即榮記得實股五份蕭立堯即光瑞得實股一份陳福標即標記得實股半份將睞侯即睞記得實股半份共十二分經營各安無異迨至甲寅年春間睞侯志圖則將名下股分半分退賣與郭興記承受今因各夥意見不合同請公親伸雞夥余來吉蔡〇昇曾聘臣四位元生駕臨憑公秉理將南豐隆生理一切核算明白以投票價高得全盤生理歸郭其榮投票價高得受南豐隆全盤生理內外賬項一切歸郭其榮掌管而陳順隆將名下股分退出經當公親面商交盤清楚嗣後南豐隆生理盈虧不干我陳順隆之事至南豐隆有與街衢各寶號往來數項及揭借等事惟向承股人郭其榮是問與退股人陳順隆毫無關係特此登明用登報端以免後論此告

英一九一九年七月念五號

中華己未年六月二十八日

退股分人南豐隆弟陳順隆謹白


# 先施公司

THE SINCERE CO. LTD.

(INCORPORATED IN HONGKONG).

本公司統辦環球價貨品服物美久爲社會所歡迎今特加擴充振興工藝由粵東總分行運來（自製新式鐵熨斗）其工作與舶來品無異而價目亦極其賤又由上海總分行辦來（十丈庄赤白扣布及愛國土布）此兩種土布深合學校服式之用又新到美國（金銀巴西烟盒）精緻悅目欵式新奇諸君光顧歡迎備至

鋪在星加坡坡厘角十四號

大坡大馬路七十七號

民國八年二月一號

## 華蘭德發冷丸

此丸能治一切瘧疾及發冷症百發百中無論每日一次隔日一次四日一次或時重時輕之發冷症若一服之其效如神患此病者盍一試之便知吾言之不謬也　每包八粒價銀六角

本公司備有金沙士打一書即集合治愈各重症者之證書而成一概贈閱函取即行奉寄不取郵資

諸君欲知詳細請函詢或移玉至勿勝士巴沙律門牌七十九號亞丁力架藥房接洽可也

[illegible] PHARMACY

No. 79, Bras Basah Road

英一千九百十九年二月九號

## 羅氏自來補血汁

血乃養身之至寶血衰則肢體質瘦血旺則面容紅潤[illegible]醫以補血爲要事本藥房特取上品藥料煉合成露性和味甘凡勞心勞力以致血虛氣弱神傷力倦破金吐血而贅肌瘦頭暈眼花耳聾腎虧陽萎精枯四肢無力手足酸軟身虛脚腫胃弱脾衛或病後失調爲虛不足之症以及婦女白帶血衛月事不調或有痛經閉經將成乾血癆者服之能氣血兩補氣血足自然百病消而無病久服至老精神不衰誠衛生之至寶也每飯後服一調羹日服三次開水冲服小兒減半

每大瓶一元二

每小瓶七角半

批發相宜

## 羅氏扶強補腦汁

凡先天不足體質不強之人其胃部之腦氣筋必失運化之功力斯時雖以運大補品亦未必有效果此補腦汁爲培補人身之滋養料而補助腦髓各部之腦氣筋而又以扶強發生爲專長每當[illegible]諸症殘腦弱一經服之便能使虛弱之人一變而爲強壯乃有病去病無病壯體之寶汁也若夫好色狂淫操勞過度飲食不節[illegible]此之謂後天失調致各部腦氣筋全失其主司精神困頓脾胃虛弱而身之滋養料亦逐漸減少若無相當之滋養料以補助之則其身必無強健之望是故欲爲完全活潑肢體者當以補腦汁爲唯一強腦壯身之滋養料也服法每飯後服一調羹日服三次開水冲服小兒減半

每大瓶一元二　每小瓶七角半

民國八年二月六號

星洲牛車水大馬路[illegible]藥房謹上

# 神州大藥房

住小坡電車路芙芝律三百零三號

德律風九一八號

ANGLO-CHINESE DISPENSARY 303 NORTH BRIDGE ROAD SINGAPORE

專辦歐美各欵名家藥品化便藥粧飾用品家用藥材皆廉價不能盡錄

本藥房爲利便同胞起見特用西法製成丸散藥水藥酒丹膏丸散每樽均有華字標頭治症用法一目了然

化痰止咳藥水　哮喘氣逆藥水　小兒咳喘藥水　小兒各症藥水　解牛乳毒藥水　止肚痛藥水　止牙痛藥水　止頭痛藥水　清涼眼痛藥水　光明眼痛藥水　耳痛滴膿藥水　爛脚爛肉藥水　跌傷打傷藥水　刀傷止血藥水　火傷滾傷藥水　汗斑白殼藥水　皮膚各症藥水　辟汚去垢藥水　各瘡頭瘡藥水　婦金錢癬藥水　花柳梅毒藥水　白濁遺精藥水　疳疔魚口藥水　打[illegible]芒葉藥水　小便急痛藥水　遺精夢洩藥水　疳瘡消腫藥水　開胃消食藥露　寧神安眠藥水　平安發汗藥水　暑症寒熱藥水　風邪出丹藥水　頭暈發燒藥水　玫瑰[illegible]香油　解[illegible]藥水　白濁洗藥水

臭狐搽藥散　脫暑眼藥水　散除腸藥水　打白蟻藥水　脫網衣油藥水　風濕各症藥水　生肌消腫藥水　筋骨痛搽藥水　消無名腫毒藥水　治心氣痛藥水　瀉痢霍亂藥散　肥兒消積藥水　脫除毛髮藥水　乾水止癢藥水　生肌白象油　耳聾耳痛油　無味微鳳油　追風白樹油　壯陽種子丸　婦科白帶丸　調經種子丸　十大金補丸　白濁遺精丸　潤補微瀉丸　上等金雞拿霜　拔毒生肌藥膏　內外痔瘡藥水　疳瘡魚口藥水　頑癬包血藥水　頭風陰風藥水　追風灰典　極品藍罄油　極品檀香油　極品香蘭油　極品玫瑰露　極品杏仁露　埃士灰林膏

英一千九百十八年八月十四號

神州藥房謹啟

# 叻報附張

每日隨報附送
星房虛昴停刊

## 特別紀載

### 追述十三四日廣州罷市之見聞　三續

▲十人團之表白　中華救國十人團總部。函致報界公會云。卽晚閱報載貴公會所發通稿。略謂昨午市上有手執十人團旗者。其行動如何如何等語。果否如此。同人未經目覩。不敢决其有無。查十二日各店罷市。本團卽以勸告工商共守秩序之小旗。發交團員中之學生數十人。分任出巡。當時曾告各學生。專舉旗須緩巡。正所以預防流弊。詎因學生奔走。太過疲劳。巡行已畢。復共東園。將所有小旗。歸息暇一般公民携去。以後作何舉動。因同人疲困之極。不復能加以糾察。要之本團組織完密。約法森嚴。早經宣告社會咸悉。决無越軌行動。當風潮洶湧之際。本團力以防止假託公民德行不法爲務。十二晨夜嚴發緊急布告可証云云。

▲兆真嚴厲手段　軍署快郵代電云。自送沈馬林各鄉司令。陳師長。申司令。譚司令。鄧統領。魏戍陸司令鑒。本日閭電燈公司工人。有罷工之事。如果屬實。則街道黑暗。難保無匪小生心。希各嚴飭所屬。格外注意。凡無電燈之街道。卽就近保護。如有搶掠情事。卽作匪辦可也。督軍元印。

▲學生隊之表示　日昨本報訪員。以近日粵省罷市風潮之烈。路遇學生隊唐國瑞君。探詢學生隊對於罷市風潮之意見。據謂國民大會。所以勸令商店罷市者。並非真欲商民有所損失。不過此次請願。全省人民。當有一至之表示。商店僱能關門。卽可表示贊成態度。至開門後之營業與否。我等必不過問。至罷工之後。街上閒人必多。竊盜乘機混入行事。亦在所必有。學生對此。甚爲抱歉。現擬提議仿上海日前罷市辦法。加派童子軍。分段站崗。維持地方治安。務使商民不蒙影響云　完

## 諧文

### 國陰司亦有革命

許哲生投稿

余先伯母洪氏。少年守節。恬靜寡營。事姑至孝。和睦家人。視鄰姪如己出。鄰右皆欽敬之。家君入泮時。爲鰥蛤一子。名曰庶生。敎以詩書。鈍不善讀。十五歲尚不曉作文　先伯母恐其不敏。鬱鬱成疾。年甫四旬。遂己病殁。前病時。曾請旌節孝豎匾於宗祠。庶生自失恃後。每形放浪。浩至星洲。亡於時疫。余追念先伯母平生苦志而卒無後。屢思設壇召道士。超度靈魂。乃昨晚身體不爽。假臥于床。至更闌睡去。夢庶生戎服馳馬。至於門外。余招之入。歡喜莫名。頓忘其已死。方欲治茶。庶生曰。兄。不久欲他往。余曰。今天那得來。曰。星期日。營中停辦。始稍假閒。曰現任何官。曰革命新軍總司令。曰我日聞新聞。未見有革命。曰幽冥革命曾登報　汝惡得而知　余大駭曰鬼。急欲走。而是不得舉。庶生止之曰坐。吾語汝。余曰。不久欲爲伯母及汝超度　做大功德。卽加燒金銀紙與汝。請速去勿禍我。庶生艴然曰。爾勿亂言。我母天朝旌節。且孝行純全　早上天堂。豈待附趣度耶。且陽間財政困難。每借外債。焉能施及陰間　凡如所製化之紙錠　陰間己堆積如山。市上不能通用　因紙幣並無憑號　莫可究其源流。是以冥司核定非銀行發出者。不能通用。並通傷禁礙　世覈功德者。乃在生平有功於國。有德於民。及辭職世。到處逢迎　而世人不知功德之謂何。更屈道士。禍鬼慿民。欲去享伊子孫富貴的奉承。往往設火焚身。連鬼亦死。罪狀非常。卽有急走得免者。亦已焦頭爛額。乃投告于審判廳長。遂召道士鬼質問。渠供認因無活計。不得已賺幾文錢度命。審長憐其苦。又思殺人放火。罪不容於死　判令入獄。作工一年。有人保認。至期方許領出　至於一般冢器厨床衣服等類。各設製造廠。嚴禁外貨　早禁止入口。近幽冥要主張　於時許欄內　論中國不知[illegible]明國貨。致和樣外治。尚有何心術　非製陰間器用乎。其趨曰　人而無恥　胡不遄死。最後之句曰。願盜界人民勿受愚弄。昨星期六晚間之報　余親閱之。並非揑造。至於烹治飲食。亦分中西栞式。無侯腸胃供給　皆語陽人勿以陰鬼似犬馬待人而食也　未完


## 狗頭標烏蜜酒

DOGS HEAD GUINNESS　DOGS HEAD GUINNESS

WHEN ORDERING SPECIFY AND OBTAIN

READ BROTHERS LTD LONDON
THE DOGS HEAD BOTTLING

DOG'S HEAD GUINNESS

THE STOUT YOU'RE USED TO

NOTE - THE ABOVE DOGS HEAD LABEL IS ON EVERY BOTTLE. REFUSE IMITATIONS.

DOGS HEAD GUINNESS　DOGS HEAD GUINNESS

[illegible]上爲醫[illegible]各舖店均有沽賣
以便諸君購用
新嘉坡總代理人　吉寧貨街力　門牌十三號　[illegible]
西一千九百十七年二月一號

## 頭暈頭痛

頭痛或頭暈之症。因於大便不通。血氣失調所致。[illegible]治之法。莫妙於服用紅色補丸。以通大便。[illegible]天然[illegible]平。[illegible]之良品。[illegible]服後[illegible]。[illegible][illegible]年前[illegible]。十五[illegible]竹[illegible]先生來信云。二年前因[illegible]大便[illegible]、[illegible]。[illegible]日胃[illegible]、服[illegible]、[illegible]。[illegible]大上升頭[illegible]。[illegible]服韋廉士大醫生紅色補丸。[illegible]及[illegible]。[illegible]也。[illegible]韋廉士大醫生紅色補丸[illegible]。每瓶[illegible]六角[illegible]。或[illegible]新嘉坡[illegible]韋廉士大醫生藥局[illegible]。

功也。再有余之小兒名木生。係元配宋氏所出。龍[illegible]宋氏產後[illegible]。[illegible]統計更換十餘人。以至小兒軟弱非常。及年七[illegible]。消身體骨瘦如柴。昂坐[illegible]火[illegible]。[illegible]。玩耍皆停滯。略食[illegible]物以[illegible]生命而已。余[illegible]。補救以紅丸[illegible]。[illegible]每日少許。[illegible]二次[illegible]。[illegible]、食量竟如成人。[illegible]。寄學館。小友玩耍。余兒木生現年十二[illegible]身體[illegible]健[illegible]。[illegible]之奇功。能治母子各症。[illegible]間。津貼天下馳名之韋廉士大醫生紅色補丸。[illegible]西藥者均有出售。或[illegible]韋廉士醫生藥局函購。亦可每一瓶叻銀一元五角。每六瓶叻銀[illegible]。

## 其妻垂危待斃其子骨瘦如柴

在江西[illegible]由韋廉士大醫生紅色補丸之功而得奇異之醫治者

韋廉士大醫生紅色補丸能生新紅濃有力之新血。故能使軟弱者身壯[illegible]。江西[illegible]中華[illegible]之[illegible][illegible][illegible]。[illegible][illegible][illegible]家中獲[illegible]。便可知[illegible]。[illegible]、[illegible]。[illegible][illegible][illegible]。[illegible]。[illegible]。[illegible]。[illegible]不[illegible]。[illegible]。[illegible]。服韋廉士大醫生紅色補丸。[illegible]。服韋廉士大醫生紅色補丸。[illegible]。[illegible]。[illegible]。

韋廉士大醫生紅色補丸

THE COMMERCIAL RUBBER CO, LTD.

(INCORPORATED IN SINGAPORE.)

本拍賣人專作樹乳客貨兼代理屋宇物業並拍賣家私屋宇貨物取價分外從廉限項極為快捷

英一千九百一十八年五月四號

來佛丕利士第三號

商務樹膠有限公司

司理人鍾坤成 謹佈

經理人王豐源

"HIS MASTER'S VOICE"

Gramophones and Records

狗仔牌（主人聲音）

留聲機器及唱碟

本公司現有新到大帮狗仔牌留聲機暨唱碟中國廣潮福各腔音樂及歐西音樂巫人音樂等等俱全零沽躉賣均從其便價甚相宜有意者請向本公司取閱價目僳本可也

英一千九百一十八年二月十九號

來佛丕利士街咪得利有限公司謹啓

S. MOUTRIE & Co., Ltd

(Incorporated in Hongkong.)

Raffles Place SINGAPORE

THE HONGKONG ROPE MANUFACTURING Co Ltd.

INCORPORATED IN HONGKONG.

香港索路發售

敬者特字通知香港槃其紐弗撻露公司卽香港製索公司設立一千八百八十三年乃是製造净呂宋索三股半英寸至十英寸四股三英寸至十英寸諸君欲知價值貨式各情者請各玉臨新嘉坡漖枋路頭門牌二十五號寄一面詢本代理人亞簡吉平便悉其詳矣此佈

英一千九百十九年三月十號

代理人亞簡吉平啓

GREEN ISLAND CEMENT Co., Ltd.

(INCORPORATED AT HONGKONG.)

青洲灰磚發售

敬者特字通知青洲英坭有限公司之勒崙英國坭每桶重三百七十五磅每包實重二百五十磅又有發沽各式英國所製坭之光面磚各督式水喉磚等 諸君欲知價值貨式各情者請各玉臨新嘉坡漖枋路頭門牌二十五號寄一面詢本代理人亞簡吉平便悉其詳矣此啓

英一千九百一十九年三月十號

代理人亞簡吉平謹佈


# 廈門江夏堂黃氏大宗祠落成啓告

啓者我宗同人自前年標買廈門戶部大小衙門建築江夏黃氏大宗祠以為尊祖敬宗敦親睦族之地刻意經營於今六載茲幸土木已竣告厥成功擇定本年舊曆八月開廳陞進主凡我宗親到堂捐充主位者日見其多惟南洋各埠離廈較遠一時未遑派人招進主位爰於星嘉坡一埠托李日興號秉奕寅君處介紹凡僑居是埠諸宗親如有欲進主位者務於七月內就近與之接洽方好赴期舉祀本堂已付主位填表收據該捐款亦可交其代收自不致悞合應佈告諸端并將主位捐數吉課日期附列於後俾我族衆週知

計開

中龕主位捐銀伍仟元

中左主位捐銀弍仟元

中右主位捐銀壹仟五百元

左龕主位捐銀肆佰元

右龕主位捐銀叁佰元

計抄

進主安位擇八月十五日

陞成安祠擇八月廿五日

開祠堂門擇九月初二日

中華民國八年己未六月初三日

仲訓 奕住 培崧 秀炟 書傳 念愷 仝啓


# 告白

本公司專係美國舊金山之輸出商共辦到美國大帮疋頭及襪類等備室陳列特請中國商人枉臨新加坡拱廊舖二十二號本公司參觀貨樣無任歡迎之至

Cooper Coale & Co'y Dry Goods Co.

22 Arcade Bldgs Singapore.

卡西疋頭公司謹白

民國八年七月廿五號

# 烏油桶式

本號專理新嘉坡火城馬油督分辦西歐正庄烏油卽打嗎油雜貨兼辦五色馬荳畔馬荳粒馬谷馬車麥粒麥皺麥花等各色牛羊食料供賜貨真價實童叟無欺 請翕顧辦備 玉臨面商是荷

新嘉坡玻璃左畔羅邊街[illegible]三十八號 電話二〇一四號

民國八年三月十四號

陳源泉披露

# 花柳搜毒丸

福至大藥行

專治花柳各症無論初起未發出之症及發出已潰爛之症及日久骨痛之症皆能醫治萬應萬靈此丸性質解除穢毒使其漸漸消滅並無壓豫霸烈猛劑能清血培元歷百餘年各國之人皆稱此丸為最有靈效誠為搜毒之妙藥也

價目 每瓶大洋壹元 每打大洋拾元

經理處 叻石大馬路會豐商店

庇能中法藥房 金保會豐商店

壩羅會豐商店 太平會豐商店

棉蘭中法藥房 吉隆五洲藥房

## 廣東

### ◆省垣罷市罷工風潮四誌

省垣罷市罷工一事發現後。本報專派特別訪員駐省探訪。隨時通訊本報。以便發佈。十四號消息。已見昨報。至十五號情形。尚無十分變異。茲將各訪員所得消息。彙列如下。

▲工業團體之決心　此次省垣罷市罷工之掀天動地風潮。實爲數百年所未見。人心憤激。可想而知。惟軍府與軍署。則仍視作等閒。對于粵人所引領渴望之省長問題。今猶一味擱置。不爲解決。以致粵人莫不痛心疾首。連日東園迭開國民大會。力策進行。昨日復有數百人擁至總商會。請求該會通知各街商店。各派一人。同往軍府。爲第十次之請願。以伍廷芳爲省長。而該會尚未允許。故粵人咸痛恨該總協理之禍粵禍國。衆口交集。最熱心者爲工黨中人。誓以達到任伍長粵爲目的。今日各工業團體宣言。倘三日內。仍未達到目的。則必約同全省鐵路輪船工人。一律罷工。四鄉輪渡。屆時亦盡停駛。大有不達目的不止之勢。亦足見人心之異常憤激矣。

▲人民心理之驚危　本省公民團體。因要求軍府討賊。各行罷業。一連數日。繼續進行。且有再接再厲之慨。現査此事發生後。省河各地軍警。一律加緊戒嚴。人心惶惶。不可終日。省外復道傳播。咸以禍機醞伏。本省亂事。早晚將見發生。故出省人數。大逾平時。然就各方觀察。則目下情形。雖不如省外所傳之甚。而商市停滯。民不安居。政客磋商。仍未就緒。延擱既久。則時局變化。或可憂危也。

▲米市仍照常貿易　本省米埠。自罷市風潮發生以來。糧餉公民團體。函請歇業。十三四日。復有學生多名。分赴各家。着令立即閉門。勿干衆怒。各該商衆以風潮洶湧。未敢抗逆輿情。多將舖門半掩。以免自外。惟以該行商業。爲民食所關。斷難停止貿易。因集行衆議。決必俟風潮稍定。始將舖門洞開。惟每日米市。則仍照常貿易。俾維民食云。

▲派警察保護商店　警察廳以省會商場。連日罷市。地方治安。大蒙影響。昨奉當道電飭。特由該廳派出督察員多名。馳赴各區。會同各該長員。分往段內各街商店。勸令即日復業。以免驚疑。凡願遵令開市者。即由該區加派武裝警察二名。站立門首。切實保護。以資得力。因此老新城暨黃沙下西關各商店。照常營業者已有數百餘家。河南一地。則始終無甚影響。秩序尚能如常云。又一訪函云。省垣商店罷市情形。至十四日尚依然如昨。是早城廂內外。雖有警察游擊隊及各區武裝警察沿途梭巡。勸諭各商從照常復業。不必驚恐。惟各商店多以風潮未熄。尚恐有衆衆滋擾情事。故雖經軍警之勸導。仍未敢開門復業。惟全城秩序。差幸安靖。尚無何種劇烈舉動云。

▲平民工藝之宣言　平民工藝盧宗緒等。致廣州各界宣言書云。公啓者。我粵叠經武人蹂躪。民治不修。全粵受苦。今次公民爲省長問題。大動公憤。罷市罷工。以要求粵人治粵。按之情理。皆極正當。願我公民等。堅持到底。務達目的。宗緒今糾合全體工藝。以爲後盾。已分派人赴各江各縣演說。倘有甘心賣粵破壞團體者。必有文明之法以對待之。望我公民等。各守秩序。無授人以搗亂之口實。務力不屈。無貽人以五分鐘熱力之譏。則我粵生機。尚有可望。謹此通告。伏祈公鑒。平民工藝代表盧宗緒謹啓。

▲電燈仍未能復業　當道現因電燈局機器工人罷工。全城黑暗。誠恐匪徒乘機搶掠。殊足妨碍治安。昨經電飭該局經辦。設法勸諭開工。惟現時該工人仍固堅執不從。大約電燈復業。尚須數日後。乃能解決云。

▲工藝聯合會宣言　公啓者。吾粵同胞。此次激於外交內政之不良。屢次請願。欲求一完善之解決。均爲武人勢力阻撓。致軍府失其威嚴。法律失其效力。是以護法及年來以護法相號召者。竟一任徐世昌國土盜賣。不出一兵。縱令張錦芳省長自爲。熟視無覩。我工商學界。迫不得已。起而爲罷工罷市罷課之要求。誠以南北政府。對於政治法律如是之重大問題。竟不負何等責任。則國民直接行使政治權。所不容已也。況罷工罷市。尤爲我工商界抵制強權唯一之神聖作用。久爲全球工藝所公認。丁此國變。舍此更無辦法。何物自認共和工黨黨長之鄭着生。捏造謠言。誣蔑工商兩界。取我全地球公認抵制強權之舉動。欲爲根底破壞。似此甘爲軍閥官僚走狗之徒。猶敢尸我工黨之神聖地位。可惜孰甚。又環球工藝。一律平等。本無工藝長之稱。乃奸徒鄭着生竟有此無恥竊名之舉。是可忍孰不可忍。爲此之故。佈告全國工界同胞。不去害馬。不足以保全羣。自佈告日起。凡我工黨人物。對於無恥之鄭着生。當與天下共棄之。此佈。中華民國全國工黨聯合會披露。


### ◎失印廣告

啟者本號之正印係作阱水港文輿五字同皆置在鐵櫃頂面昨日因事取用遍覓不獲始知失去已久茲特廣行通告嗣後該印作爲廢物不得復生效力本號當再并刊新印以資信據現在商場交易須由余得陳石榴親筆簽押方能作準俟至新印刊就之後當再登聞特此聲明統希　公鑒

己未年六月廿五日　淺申律阱水港門牌一百廿二號蘇威詩謹啟　廿

# 兜安氏補肺聖藥

## 止咳嗽

## 化濃痰

風邪入肺始則鼻塞聲重繼乃咳嗽甚至寒熱此藥性和味甘凡男婦老少有患傷風咳嗽氣逆痰喘破金失音者服無不效癆咳更宜

各埠大藥房均有出售每瓶七角每打七元上海兜安氏西藥公司啟

英一千九百一十八年十月二號

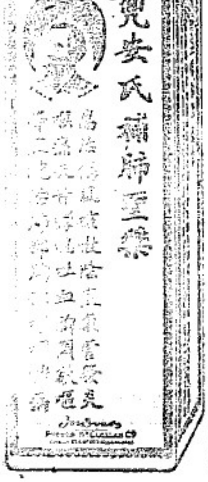

[illegible]

本堂花柳各毒[illegible]

環球第一搜毒丸　專治醫誤入骨風痛殘危重症
各症服到無除患解限日愈好經驗確實救世百
發百中此藥每罇[illegible]之解丸用批明各症內
外用藥逐齊安善價愈每罇二元

解毒骨痛水　專治[illegible]染入筋骨寸步難移
實效[illegible]各部見痛或消或腫走上走落
逐風見痛除根未有[illegible]痛[illegible]醫不愈受害
染身中內外各經諸病各症等症爲醫爲愈第一
家良藥每罇二元半

修整珠珀膏　此膏中外馳名外科聖藥專治
咽肉[illegible]外痔瘡科
各症爛頭出[illegible]諸症止痛拔毒生肌妙藥　每罇
七角　五兩庄三角半

化腐生肌埋口散　此散中西妙藥專治各科
生肌埋口藥　每罇五角[illegible]大小瘡[illegible]各症

外科洗除毒水　統治小科各症[illegible]各症
採洗[illegible]各虛妙藥
每大罇四角　小罇二角

天下無二蘇藥水　此藥水用廣台化製不[illegible]
搽留面好不汚衣　近日[illegible]對門[illegible]當面
每罇二角

防護身不憂丸　尚防護未來之[illegible]事疑之
平保身解百毒良藥　服血[illegible]皮膚諸症可性和
每罇六角

保體步生理腎丸　璧重上等藥料監製大藥腎部
舉斷難心腎水　藥氣[illegible]本聖藥包治
血氣充足良藥　交生到[illegible]除精神開胃壯力
每罇一元

外科各症化毒膠　本堂藥丸用[illegible]
[illegible]得收[illegible]苦傷身之弊老少強弱除
性正氣化毒得法專治傳染各症[illegible]年近可
末精立效如神每盒一元五角[illegible]不君日服

代理　石叻大馬路[illegible]

己未年[illegible]十日



# HARIMA HALL.

Incorporated in Singapore.

## 啞哩嗎影戲有限公司

（現華人之業）

啓者本班自開演以來尚蒙諸君獎賞因本班所演各戲鈎頭均來極新極美之圖畫且復時常更換以博大觀座以凡經寓目者莫不鼓稱其妙茲本班又由歐洲寄到新戲多齣較前日戲本猶爲更換使觀者眼界一新諸君有興祈早惠臨幸勿觀作烟雲之過眼本也

◉今日換新畫

◉頭場　七點四十分鐘開演

數門演一二三四節

◉二場　九點半鐘開演

鋼鏡歸演一二兩節

新笑劇

英一千九百十九年六月十九號

夏里嗎影戲班謹啓



"Gaiety" Picture Palace.

## 芒菓路太師公廟前牙池電影戲

啟者茲有雅池大街電戲在於亞呂末實得力及芒晉鄰實得力轉角處之戲園開演該處即人呼爲甘公加薄者戲園之內陳設合宜風扇電燈均皆足備所有看戲之場遊息之所莫不安爲布置並可隨意呼用茶點任人所擇豐儉無拘茲將本晚所演各齣大意列明於左

◉今日換新畫

▲頭場七點十五分鐘開演

戰劇

▲二場十點鐘開演

不畏文律

雙美

英一千九百一十八年八月一號

雅池映戲班主人謹啟



## 清源氏花柳之聖藥

清源氏千金花柳摺藥丸專治一切花柳[illegible]此[illegible]
經功效神如藥[illegible]新[illegible]五淋白濁[illegible]
服此丸二三日則[illegible]可[illegible]百中確有
特別神效清花柳[illegible]也[illegible]
清源氏芭菓牛黃[illegible]花柳[illegible]
[illegible]每盒[illegible]二[illegible]八角

總[illegible]行[illegible]
[illegible]

總代理　石叻大馬路

英一千九百一十九年式月一號



保來氏發生之寶

## 健胃養神

健胃養神汁可以令人胃口[illegible]
[illegible]

大瓶二元　小瓶一元二角半



施林氏神效立愈

## 除痰止咳水

凡患咳嗽者多由氣不起
咳逆[illegible]久咳而不止
除痰止咳水[illegible]
自從出世以來[illegible]
吐血及內傷[illegible]
喉癆與失音[illegible]
痰肺延年[illegible]

價　大罇[illegible]八角　中罇[illegible]五角　小罇二角半

專治摩托車
[illegible]摩托車
[illegible]
[illegible]士部夫
[illegible]摩托車

一千九百一十九年二月一號

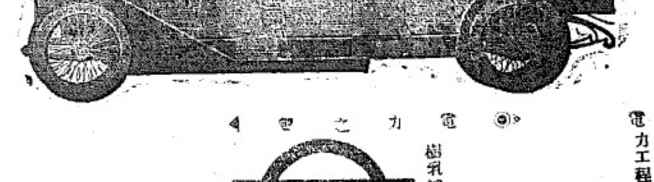

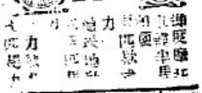

◉電力之電◀

電力升降梯
電力風扇
電燈
電力各種之配置

[illegible]謹啟

樹乳機器製造廠

新加坡　吉隆坡　柔佛

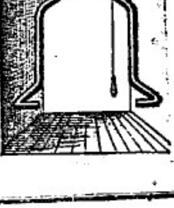

電力工程師
摩托工程師
[illegible]　新油工程師
礦興工程師

CENTRAL ENGINE WORKS LTD.

Singapore, Kuala Lumpur, Klang. Johore Shara.

# 本坡

## ◎日夜盼望之國貨消息 四續

▲國貨維持會報告

▲華洪源號 查該號創設以來已經四十餘載所製各種摺扇歷銷湘鄂川粵等省各埠早以馳譽卓著暢銷路日見推廣近因鑒於利權外溢每年盛一年乃復悉心研究竭力改良故所有最新出品暨扇之圖雅花色之新奇雕刻之優美品質之精良洵爲全國之觀花樣繁多無不全備以之作爲獎品商店增彩尤屬相宜該號製造所設於南京發行所設在上海五馬路長耕里如承愛國諸君惠顧請認明該號牌號及福字商標庶不致誤

▲中華國貨公司 夫處二十世紀商業競爭時代欲求戰勝商場非有特別完全之商業機關不可吾國商術不振失敗已久値此提倡國貨全國一致之際豈可無一完全輸運機關以操縱其事且內地出品各以道路扞隔不能流通以致物產閉塞難以精進此皆無統係不聯屬有以致之實爲我國貨界中一大缺點本會會員徐君歷華有鑒於此於是籌資組織中華國貨公司於上海並邀同志聚福生賀培元項松茂何日炎王秀蔡樂謙馮君淵等諸君熱忱贊助於民國四年二月六日開辦凡日用衣食各品無一不備當時規模雖不宏大而精神則極爲堅毅又得徐君爲經理銳意進行不辭勞瘁於是聲譽日著營業蕃廣近來各省收買新品均仰該公司輸運出洋銷路日廣而海外華僑之購辦國貨者亦該公司爲轉運機關並本會及工商研究會等提攜聯進成效益彰上年秋間徐君承本會及工商研究會之托親往廈門汕頭香港以及南洋之新架坡爪哇巴達維亞三寶壠泗水望利伯島蘇門答拉吉隆坡檳榔嶼等處調查商情聯絡華僑所到之處備受各大商號及領事商會等之歡迎而徐君自南洋回國後激刺尤深故力謀發展以爲擴充土貨之銷路俾國貨聯絡愛國之熱忱現正擬招股本力圖擴充俾得國貨前途放一異彩也茲將該公司營業要品摘錄於左以供衆覽務希各界注意爲幸（一）該公司現設上海棋盤街交通路專營代理各種國貨運輸海外事業成效卓著久蒙各界信任（一）値此歐戰方終洋貨來源缺乏價格飛漲故該公司擬乘此時機添招股本力圖擴充如欲贊成入股不勝歡迎望有志該項事業者盡策羣力共圖進行 未完

## ◎薛廳布先公醫局之告竣選舉之得人

布先訪函云薛廳布先公醫局因去年時疫流行僑胞受害視此慘象惻然憫之爰集僑商籌辦該局力拯奇災際此天心悔禍地方賴安壽僑胞之人運翻新正該局之築造告竣也爰於昨晚在該局開全體大會舉行正式選舉當時選出葉巍福生隆萬源號爲名譽總理梁基瑆爲正總理蔡錫熙爲副總理何發爲財政員高夢雲爲書記員李冠南爲評議長劉定坤爲庶務長溫長興爲外交員鄭福墩蔡卓南爲查數員呂順安伍伯石陳乾初黃容珍爲庶務員羅寬區顯棠陳子漢張敬生洪其湘傅文三爲調查員選舉以後咸慶得人云茲並錄該局告竣小引云蓋以扶危濟困本民胞物與之心補世長民歸天地生成之德溯本局創自去秋贈醫贈藥成於今夏美奐美輪作慈善事實賴同德同心植此杏林全憑衆策衆力然善其前者必須爲其後則首後乃得完全創於始者尤要繼於終則始終方稱如一聞善言則拜想如夏禹良多見善門則歡料類丘樵不少用是勵修小引廣結善緣分劉寵之一錢錫衣有限仰何曾之半箸造福無窮庶使窮途抱病得遇慈雲苦境逢和感沾善雨時中華民國八年七月中旬高夢雲撰於薛廳布先公醫局

## ◎乘機行搶

男人蔡興在小坡大馬路開設鐘錶店昨日有閩人楊明恩到店佯稱購買時錶店伴以金錶一枚銀錶一條與看詎楊乘店伴他顧手執金錶銀錶疾趨而出店伴登即追出喝捕適有二十號暗差聞聲馳至將楊執獲搜回原物送案候訊該錶及鍊共値銀三十九元云


## 廣告

主固不悞本號開創在小坡[illegible]勿士峇沙律門牌四十二號博物院對門就是此佈

THE PATENT [illegible]
No. 42, Br[illegible]

民國八年四月十五日 志成號主人謹啓

## 現年董事員

[illegible]公司所事處面至一切可也本公司住在東方匯理銀行[illegible]一層樓上便是

△正主席 陳君謙福　薛君中華　曾君伍奐　吳君克儉
△議事員 李君俊源　楊君緝河　△副主席

總理 李孚惹　經理 陳玉瑩　副理 陳有齊 全啟　司理 柯守智

英一千九百十九年六月一號

The Eastern United Assurance Corporation Ltd
(Incorporated in the Straits Settlements)
華東保險有限公司

## 啟新公司

Khai Sun & Co.
215, South Bridge Road,
Singapore.

### ◎賣之貨

本公司受倫敦一著名紙廠所托代賣下列最超等兵紙砂紙一大宗其價甘較現時市價平一半(即減五十个八仙)諸君業印務者新勿失此機會駁辦可也紙之尺寸價目列下

| | | | | | |
|---|---|---|---|---|---|
| 二十六磅 | 滑小兵 | 長三十六寸 | 闊二十三寸 | 每拈四百八十張 | 十元 |
| 三十六磅 | 最超等書紙 | 長三十五寸 | 闊廿二寸半 | 每拈五百一十六張 | 十二元 |
| 四十磅 | 最超等書紙 | 長三十五寸 | 闊廿二寸半 | 每拈五百一十六張 | 十三元 |

己未年六月二十日 星洲啟新公司廣告

### ◎請赴觀禮

茲擇定於八月六號上午十一點半鐘在大會堂舉行陳君若錦影相之開幕禮敬請捐款諸君暨坡衆局時齊臨觀禮為荷

民國八年七月廿九日 陳若錦影相捐款董事部薛中華謹告

### ◎延醫注意

僑醫連雲錦先生係福建龍巖縣人來叻任道南學校教席三年於茲生平醫學確有心得但既屬生衣育頗不欲以醫著名惟知其底蘊者莫不歡迎就診屢奏奇功且其問症藥審慎周詳商學界中經治愈者指不勝屈鄙人久耳其名凡有家人抱恙就醫果然藥到病除深信爲學界中間春妙手爰誌數語謹告僑胞之欲延醫者知所注意焉

民國八年七月廿九號 星洲大坡老巴剎街源順號主人謹啟

### ◎退股聲明

啟者鄙咯大汶珍東成合記號烟酒糖米雜貨生理原係李新標顏文炭何水鴻三人合夥開創今因李新標顏文炭兩人志圖別業願將名下應得東成合記之股本盡行抽出歸何水鴻承受祇日前東成合記就有向街外來往賬項轉未清者新限一禮拜內到來理楚逾期不到乃是自悞此後東成合記號生理盈虧乃係何水鴻之事不關我退股人之事特刊報端聲明俾衆周知此佈

民國八年己未七月初三日 退股人 李新標 顏文炭 謹啟

### ◎資本家及置業家注意

茲有景緻幽勝之地位多段坐在柔佛峇都巴轄之居鑾路即現時之二(?)椰樹及樹膠園之一部也本公司承該業主之囑從速在柔佛峇都巴轄代爲拍賣特先登報一次圖式及其詳細辦就當再行宣佈也

莊慶利公司拍賣館謹白 律師古巴及黃君

英一千九百一十九年七月拾五日

### ◎痢症能手

部人朱惠月前患血痢之症屢醫罔效食減腳疲極爲危險後延廣惠肇方便留醫院及同濟醫院均考列前茅之李煥燊先生治之先生詣治痢不外通塞兩途旋以仲景白頭翁湯加減予服一帖而痢即止再服四脾湯加減及脾腎雙補丸即能健飯腳部因之有力先生之治痢症可稱爲能手矣感恩難忘書此致謝

先生寓海山街門牌五十五號

民國八年七月廿四號 朱惠 披露

### ◎威里勝馬戲廣告

啟者本班馬戲在小坡琼州會館前空地開演以來辱承各界厚愛爭先恐後即晚又蒙中國總領事借厨帶多人惠然肯來是以本班特將各劇大爲更換與從前所演者迥然不同想坡中士女亦以一觀爲快也

明天星期六日頭場於下午五點鐘開演二場晚上九點十五分開演

每日上午十一時至下午六時在本馬戲場售票

英一千九百一十九年七月十四號

威里勝馬戲主人敬白

### 新英電影戲

▲禮拜一拜四換畫片▼

民國八年七月[illegible]號禮拜[illegible]號三十號晚開演[illegible]（無影賊）是晚再續[illegible]（路依）心知罪狀[illegible]日守候[illegible]（地）[illegible]喻藏炸彈一顆[illegible]待升[illegible]空中[illegible]之[illegible]氏在[illegible]料[illegible]升之際無影賊[illegible]傷人[illegible]自與氏僧[illegible]空[illegible]作無影賊與氏同墜海中（路）[illegible]日（兇氏）已卒（[illegible]）[illegible]氏[illegible]無影賊[illegible]（路）[illegible]氏坐在橋上大聲欲知後事如何再一便知

◎本院電話第一千六百三十號

七點半開演：
一 奇妙諧術
二 雙女奇緣 五幕
三 英雄志 第廿八廿九三十卅一幕

九點十五點開演：
一 星期雜錦
二 寶與弱 五幕
三 無影賊 第十三十四十五十六
四 新奇笑劇 二幕

休息十五分鐘

大馬路牛車水馬戲場主人啓

# 京　省

## ●美人對我不簽字之稱許

中央通信社消息云。七月三日。華盛頓專電云。自歐洲和約。中國單獨不簽字之訊。傳至美洲後。頗引起大多數美人之同情。表示極端之贊美。內務部專者關於處東問題之委員名威廉者。此次亦爲美國和會專使之顧問。對於中國專使拒絕簽字之決心。大爲稱許。謂此等勇敢之專使。被力拒絕不公平之和約。實屬難能云。又參議院議員。現極注意此事。正研究協助中國之辦法。使日本將膠州完全交還中國。民主黨尤爲激昂。又有參議員約翰生氏。在烏約瑪特森公園。當衆演說。稱許中國拒絕簽字之適當。謂此次和約對於山東問題之處置失當。不啻將暴虐之罪惡及不公允之機制。完全由口人負之云。

## ●美議員不滿意國際聯盟

中央通信社消息云。六月四日華盛頓通信云。加利福尼亞參議員番森氏。近發表意見。對於國際聯盟事。深致不滿之意。謂近來國際秘密外交。實爲造成種種罪惡之媒介。國際聯盟。亦爲國際秘密外交之一種結合。如和平條約中之以山東與日本一事。可見一斑矣。故若口若法。若意若口。其間外交莫不有秘密之關係。致造成今日之結果。我美國威爾遜大總統。雖以主張公理。排斥強權爲宗旨。然對於此次意國之侵略政策。已表示反對。則對於口口之侵略山東。亦不可不加以反對。又我國之加入協約。爲反對德人之無人道滅公理也。今乃假不公允之山東問題於不顧。而貿然簽字。則反對中國也。有是理乎。當和會初開時。口口專取緘默狀態。乃嗣至山東問題。突然活躍。即佔勝利。此中關係。不曾可喻。故吾人欲使公理大明於世。非打破國際之秘密外交不可云。

## ●不簽字後之八面觀

▲專使已特別聲明。拒絕簽字之後。外間多主張陸使宜在巴黎。對德提出一種聲明。現已接到巴黎電稱。國際聯盟專使等。刻已提出聲明。對與和約。已經准備簽字。對于德國雖拒絕簽字。亦另提聲明。并謂德國在華所有條約。自然失其效力。即當時在遠東之權利。亦應拋棄一切不當之權利。再行續訂新約云。又某使館巴黎電云。稱中國專使拒絕對德簽字。確有非正式之聲明。表示於協約國各代表。要謂中國山東主權與領土。爲不能因其隨便支配。斷讓與人。但中日向日所持親善政策。亦不能因此而有變更云。

▲專使仍列席和會　巴黎電云。和會中之中國代表。雖拒絕簽字和約。然彼等仍參與和會之會議。該代表等現正候本國之訓令。披和會各方面云　中國代表若欲簽字。現仍可簽字。故情形極危險云。

▲追加簽字說不確　日本大阪朝日新聞載東京電話。有中國將電令專使追加簽字之議論。茲經調查。我國政府自接到拒絕簽字之電報後。曾經公府會議。及上星期開議一次。關於不簽字後之辦法及態度。雖尙無宣佈之自由。但絕無再令簽字之說云。

▲孔祥柯電告不簽字　山東派赴歐洲代表孔祥柯。許宗淡二氏。電告省各機關電。叙述甚爲簡明。茲錄於下。十國特督軍省長省議會各機關鑒。和約今日簽字。山東問題約文內。聲明懸案做不到。約外保留又不允。最後決計以公函通告各國。將來再行提出。亦不見納。不得已今日我國專使均不出席。祥柯。宗淡。叩。廿八日。

▲政府通電之內容　對外問題。政府方面。擬發佈告。叠紀前報。惟迄七日止尙未定稿。六日僅先發一通電。遍致各省。聲明因懸案未即簽字。勸各省鎭持靜態度。詳情續佈等語。電文極簡約云。

▲佈告遲發之原因　政府方面。關於解除對德交戰狀態及佈告聲明。遲遲未能發表者。其中實因政府與國會兩方面。關於手續。亦尙未擬妥。聞政府方面。又向國會方面。表示意見。擬請由國會建議。請政府發表。國會方面之意見。但以爲此種辦法。手續上頗有不合。擬請政府決定後。提交國會。徵求同意。必可隨時通過云。

▲國民對外之活動　自不簽字消息到京後。國民即有起爲對外之活動。藉作政府及專使之後盾。現在此種活動如潮而起。茲特箋記之如次。(一)各界聯合會該會曾於本月三日在北大理科開會。決定辦法五項。其要點恐係電　已於六日晚發出。原電譯文云(巴黎中國使館轉陸王顧魏各使鑒。諸公等不簽字於德約。毋任欣慰。望本斯爲國家爭人格之旨　勿假勿鄙。國民誓爲公等後盾　北京各界聯合會)七日又假石達子廟開籌備會一次。通過章程。決於十日下午二時。仍在石達子廟開成立會云。(二)各界聯合救國團。該會發起。尙在不簽字消息傳來之前六日。始有正式宣言發佈。并假新華學校開會一次。前晚又在新華學校開會。草擬章程等云。


### ●嗜古諸君曷與乎來

鄙人此次親回祖國選辦唐宋元明以及清康熙雍正乾隆嘉慶道光咸豐各御窯製造大中小五彩三彩青藍花瓶盤罈香爐人物玩物等等種類甚多難以枚舉好古諸君請蒞小號一觀無任歡迎與有兼售山東繡綢各色花邊倘蒙光顧價目格外從廉特此敬告

己未年六月廿五日　大坡二馬路門牌四十七號　奇古齋披露

# 大帮紅煙新到

煙草一物　本號代理　名稱其實　物質興替
癖瘴除痰　怡馨鶴牌　馨若之蘭　利害非凡
卻疫醒腦　福馨三錢　選用地道　紅烟可用
確能衛生　均并佳佳　非徒空談　香烟勿喫

怡馨　八兩庄一百四十包　二兩庄五百六十包　鶴嘜烟每箱二十七元

福馨　八兩庄一百四十包　二兩庄五百六十包　三金錢每箱五十四元

本坡另加稅銀六元

又福馨貨烟每箱現稅七十六元

總代理石叻漆木街福源號　門牌二百十九號　電話一千四百六十八號

民國八年七月廿二號

### ▲士提倫斯之淋濁藥

恢患淋濁之症乎可急服勿希來士藥也此藥立刻止痛稍有不速急宜購買一樽服法服食使痰奇效此藥爲白濁之靈藥經千萬醫生之試驗其功力勝於用藥[illegible]并能[illegible]痛苦之虞而自淋濁之傳皆可醫治本埠各[illegible]藥房俱有售患淋濁者[illegible]之

美一千九百一十七年四月二號